# Эрзянь правда

Советской Союзонь Коммунистической партиянь Мордовской обкомонть, МАССР-нь Верховной Советэнть ды Министрань Советэнть органост

Газетась лиси 1921 иень сентябрясто саезь

51 (11944) № • 1990 иень апрелень 28 чи, субута • Питнезэ 3 тр.


*...арить, вейсэндяводо!*

**Велень труженикть! Ютавтодо эрямос модадо Закононть! Тынк крестьянской трудтонк ашти продовольственной проблемань решамозо, эрьва семиянть паро эрямозо!**

(КПСС-нь ЦК-нь Призывтнесэ).

## Тундонь чинть–урожаентень

# Паксянь дневник

**Апрелень 27-це чинтень весе 630,3 тыща гектартнэсэ модась навшакавтозь 422 тыщат гектарт. Те—67 процентт.**

**Эйстэст видезь 340 тыщат гектарт ранней яровойть ды ля культурат. Рапсось ней зяви 2,6 тыща гектарт, ламо нень тикшетне 13 тыщат гектарт.**

Кода невтить данойтне, видемась эсельдизе эсь текшокзо. Колмо чис видьмекстнэ кавзь 116 тыщат гектар лангс. Те, нама, аволь ламо. Погодась лезды седе бойкасто ветямс паксинь весе ротатнень. Ведь ламо хозяйствот ранней яровойтнень видизь уш колмо-ниле чиде тедеинсте. Истят колхозот ды совхозот улить эрьва районсо. Лецтясынек Лямбирской райононь «Россия» госплемзаводонть. Октябрьской—КПСС-нь XXV съезд лемсэ. Кочкуровской—«Светлый путь», Атяшевской—«Искра», Калининлемсэ. Большеберезниковской — «Починковский», «Труд» колхозтнэнь. Тесэ эзть учне шкатнень. Роботатнень ушодокшизь уш сестэ, зярдо кармакшность косьнеме паксятне тарканьтаркань. Истямо ладсо малавтавтызь модань кенеремашкань. Зярдо жо овсе эксь корьмаесь, ливтизь паксяи видемань комплексэнть целанек.

Ней уш кодаяк а эрявипеняцямс модань летьнечи-ляпгс. Культиватор, сеялкаяк ...

...ень паксянзо яковтовить Дубенкансетнень эйстэ? Но вана тевень корлс васенцетне пек кадновить. Азортомочиса анзяк толковави те еиксось.

Атяшевской райононь хозяйствотнесэ теевсь паро кой. Модадонть кавшакавтнемс зяро, зняро видеви чинь перть. Лиякс меремс, а колдамс летькенть. Те лездысюпав урожаентень. А вана республикань ламо районтнэсэ кадовиця хозяйствотне культивацинять ды видемать ютксо шкантъ таргснть чискавтос. Секскак ней модась кавшакавтнезь видемать корлс мик 82 тыщат гектардо ламос. Те площадентъ видемс савсь самай аламо кавто чить. Атяшевасо, мекевланк, лиясто видицятнеиень савшны-учомс модань кавшакавтыцятнень. Нурькинесэ, моли пельксгамо вадрячинь кис. А стяпо тосо ней уш видезь 25,5 тыща гектарт раннеи яровойть, хоть роботатне лия районтнэнь корлс уподозь колмо-ниле чиде седе мейле.

Овсе аламо шка кадновиссяитнень оде видемаст ...томс 20 тыщат гектар лангсо. Тевенть саитнить Большеберезниковской, Большемеpватовской, Ичалковской, Ардатовской районтнэсэ.

Задачась—тевень содать топавтомс паксинь весе роботатнень. Агрономтнеиень саи саемс эсь прямс—тундонь ютазь чись оде зярдояк а вельтыть.

## ИКЕЛЕ МОЛИЦЯ ХОЗЯЙСТВАСО

Атяшевской райононь «Искра» колхозось ловови вадря хозяйствакс аволь анзяк минек республикасо, но РСФСР-нь Аволь черноземной зонасонтьжак. Сон кемесэ моли икелев велень хозяйствань производ...

...оборотнэнь оде пропагатомнесэ тесэ кармасть 1980 шесть сазь. Ней лакемсэ видиненть эрьва кодат культурат, конат лездыть сваз получакшномс сатышка зерна, сахарной якстерькай, коромт. Модась парс те панды сокшнять видинять путомь трудонзо. Урожайностесь пачкодя гектарсэ зернань 35—40 центнерс, сахарной якстерькась — 280—310 центнерс. Растениеводствасо лезэвчись пачкодсь мик 120 процентс.

Неть паро енкстнэнь кемекстыть тесэ седе товгак. Сюрень кастыпятне марить эрявикс мелявкс колхозонь правленнэ...

...дезь лангсо еще апрелень 25 чистэ видезь раннеи яровойтне. Те сехте икеле весе районсонть.

Зярдсто зоряс видема паксянть роботань вадрячинить мельзась. А. В. Воробьев, ...

...выполнить орьмаго. Весь эсь тевест топавтсть наукаль ды эсь опытнэ корнесь. Весь цикаго паксясо работать колмо сеялка марто кавто агрегат. Еще както трактот вейке сеялкасо видеть ...

...ревавтома ды кадовонь чаво тарказтнень. Видемань комплексонь кода кортыть, роботась ярок тест. Весе тевтне механизировать. Апак лотксе усковсть видьмекстнэ, минеральной удобрениятне.

Таго эсь пряст паро ендо невтизь опытной ялгатне В. В. Лашманов, М. В. Зозин, Н. Н. Морозов ды ламо лият. Сынеиест пек лездасть шофертне Виктор Васильевич **Малышев** ...

**(снимкасонть керш сидо анте).**

Ней механизаторнэ, специалистнэ тенть весемать, штобы шкастонзо видемс 300 гектарт кукурузать, 200 — сахарной якстерькень, 60 — ликсять ды ля культуратнень. Кемевиссь эсь тевест топавтсызь педе-пев, азорнэс.

**Н. ВАСИЛЬЕВ.**

Фотось Г. Романовонь.

# М. С. Горбачев Уралсо

СВЕРДЛОВСК, Апрелень 25 чи. (ТАСС-нь спец. корр.). СССР-нь Президентэсь М. С. Горбачев сась масторонь индустриальной ды научной сехте покш центратнесэ вейкентень.

Уралов самодо мелесь сась Федерациянь Советэнь ды СССР-нь Президентской советэнь вейсэнь заседаниядонть мейле недлянь ютазь, косо толковазельть регулировавиця рыночной хозяйствань лувс масторонь экономикантъ ютавтомань китне. Те программась а топавтови, кода тешкстась М. С. Горбачев, перестройкантъ кис аштиця весе вийтнень апак вейсэнди, трудовой коллективтнень марто келейстэ апак толкова.

Уралонть а стяко лемдинь державань опорной нежекс. Те регионось — отечественной тяжелой индустриянь флагман, перть пельксэнь пятеме сюпавчинь мастор, косо эрить пек паро мастерт.

«Уралмашсо» М. С. Горбачев марто вейсэ ульнесь КПСС-нь ЦК-нь Политбюронь членкс кандидатось, РСФСР-нь Министрань Советэнь Председателесь А. В. Власов, СССР-нь Президентской советэнь членэсь В. А. Ярин, КПСС-нь ЦК-нь секретаресь О. Д. Бакланов, КПСС-нь Свердловской обкомонь васенце секретаресь А. П. Гусев, народной депутатонь областной Советэнь председателесь В. М. Власов.

* * *

**СВЕРДЛОВСК, Апрелень 26 чи. (ТАСС-нь спец. корр.).** Мезе эрявп теемс, штобы эрямс парсте, штобы педе-пев полавтомс масторсонть социально-экономической эрямонть? Те кевкстемась а весть стяшпось Уралонь трудовой коллективтнесэ, СССР-нь Президентэнть, КПСС нь ЦК-нь Генеральной секретарентъ М. С. Горбачевонь вастовоматнеса. Свердловскойсэ Михаил Сергеевич омбоце чи.

Те чидеить якелень чокшне «Уралмашонь» заводоуправленнясонть ульнесь объединенинь робочейтнень, инженерно-технической роботниктнень, трудовой коллективень советэнь представительтнень, партийной активентъ марто вастовома, кова мольсь ламо част.

Тесэ М. С. Горбачев отвечась уралмашевецтнэнь кевкстемаст лангс. Ськамонь-ськамонь эрямо кудонь строямодо кевкстемантъ лангс отвечаась, сон тешкстызе, што эрявп весемесэ шнамс ломатнень ушоткссост, лездамс тенст, тень ютксо предприятиянь возможностнень использовамонть вельдеяк.

* * *

Исяк, апрелень 27 чистэ, М. С. Горбачев ды сонзэ марто ялгатне ульнесть Уралонь кезэрень ошсонть Нижней Тагилсо. Сынь санщность зярыя покш промышленной предприятиятнес, конатнень ютксо нстят, кода металлургической комбинатось ды вагоностроительной заводось. Робочейтнень марто ламодояк-ламо вастовоматнс, сынст марто мезеиьгак апак сепо, седейшкавань кортамось ламосо лездасть СССР-нь Президентэнть седе парсте содамс, кода моли перестройкась минек масторсо.

# КИНЬ КУЧСЫЗЬ СЪЕЗДЭВ

Республикань партийной организациятнеса яла моли КПСС-нь XXVIII съездэн делегатнс кандидатонь аравтомась. Эсь промистнэсэ коммунистнэ евтыть сехте вадратнень лемест, ялгатнень, конат весемснть максыть вейсэнь...

...кант, козонь совить Краснослободской ды Ельниковской райпарторганизациятнс, делегатнс кандидатокс евтазь Ельник велень средней школань учительницась **Елена Васильевна Никишова** ды Ильич лемсэ колхозонь ска-

...*Владимир Филиппович Аверкин.*

МАССР-нь культурань, народной образованиянь, внутренней тевень министерствань, Государственной безопасностеень комитетэнь, республикань продовольственнь Госкомитетэнь партийной организациятнс КПСС-нь XXVIII съездэн делегатнс кандидатокс аравтызь КГБ-нь партийной организациянть ...Александр

*«Лайме» завонзонь коллективнэ парсте содасызь тенжо предприятиянь кавнеиле номер цехень начальниконть заместителень Ю. Н. Рудаковонь. Эсь тевень мастер, одонтень бажиця, сенязо покш авторитетэзо ялгатнень ютксо.*

**Юрий Николаевич Рудаконь** лемензо коммунистнэ евтызь делегатнс кандидатокс

# ИКЕЛЕ МОЛИЦЯ ХОЗЯЙСТВАСО

Атюшевской райононь «Искрă» колхозось ловоли вадря ансяк эйстэнзе аволь ансяк умиек республикасо, но РСФСР-нь Аволь черноземной полосонть кас Сэй кеместо моли иеме

эрьва нодамо пакситнэнь. Кенерсть севонец, невев модатнеяк. Но вана кой-косо яла учить та-кодамо погода, кона бу лездаволь музыктэнень. Сантнить тевтиень видемань коряе Атюрьевской, Ардатовской, Ельниковской, Большеберезниковской, Большеигнатовской районтнэ. Тесэ видизь ларс пеленяз площадень. Арази Нюкш Березни-

товольгнэнь ды севооборотэнь одс пароугавтомостесэ кармазь 1980 шесть сазы. Ней пакситнэсэ видизь эрьва кодат культурат, конат лездыть свал получакшномс сатышка зерна, сахарной якстерькайгак, кормот. Модась парсте пандыс сокицянть-ладицянть путовь трудонзо. Урожайностесэ пячколи гектарсто зерновайгак 35—40 центнерс, сахарной якстерькаень — 280—310 цент-

нерс. Растениеводствасо эсэзэ-чась пачкодэ мик 120 процентс.

Неть паро ёвкстизнь кемекстазь тесэ седе товгак. «Сорось кастыцинзе мораль эрьва

ды Юрий Михайлович Денисов (снимкасонть керш кедо витев).

Ней механизатортнэ, специалистнэ тенть весемензь, штобы шкастонзо видемс 300 гектарт кукурузань, 200 — сахарной якстерькаень, 60 — ликшаить ды лия культуратнень. Кемеви, сынь эсь тевест топавтомы неде-нев, азоркс.

Н. ВАСИЛЬЕВ.

Фотось Г. Романовонь.

# СЪЕЗДЭВ

Республиканть партийной организациятнесэ эрьва моли КПСС-нь XXVIII съездэн делегатнэс кандидатонь эрактомась. Эсь промистэнзе коммунистнэ евтыть сехте видицянь земесь, ялгатнень, ко

каить эрямос ютавтомантэнь.

«Лайме» заводонь коллективэнь парсте содасыль теке жо предприятиянь кавксонце номер цехень начальниконь заместитель Ю. Н. Рудаковонь. Эсь тевень мастер, одонтень бажиця, союзо покш авторитетэзэ ялгатнень ютксо.

**Юрий Николаевич Рудаковонь** лемензэ коммунистнэ евтызь делегатнэс кандидатонс Саранскоень вейке мандатонь пасенце номер избирательной округкантнэ.

Теке жо избирательной округкантнэ КПСС-нь сы съездэн делегатнэс кандидатонс инструментальной заводонь коммунистнэ аравтызь эсь ялгатнэс — производственно-диспетчерской отделэнь начальниконь **Анатолий Александрович Кудашкинэнь.**

Робочейтне вечкить те ломанеть заводонь тевтнеде, ялгатнень трудост ладямодо свал мелявтомантэ вис. Алукуксан, А. А. Кудашкин ламо вийть путы инструментальщиктнень роботонь условиясэт вадрялгавтоматизэнь, производствасо одонть, лезавень кемекстамонтэнь.

Старошайговской райононь Чапаев лемэсэ колхозонь партийной организациясь съездэн делегатнэс кандидатонс аравтыле МАССР-нь Министрань Советэнь Председателенть **Василий Семенович Учайкинэнь.**

«Промсвязь» Краснослободской заводсо (теде минь сермадынек апрелень 24 чинь номерсэнть) съездэн делегатнэс кандидатонс аравтозь монтажникень бригадирэсь **Галина Дмитриевна Кознна.** Неть читнесэ жо коммунистэнь промистнэзэ теке округ-

каить, кононь совить Красно слободской ды Ельниковской райпарторганизациятне, делегатнэс кандидатонс евтазь Ельник вонь средней школань учительницать **Елена Васильевна Никанкина.** Ды

ломонь тевтиень заведующейсь **Владимир Филиппович Аверкин.**

МАССР-нь культурань, народной образованиянь, внутренней тевень министерствань, Государственной безопасностевэ комитетэнь, республикань продовольствиянь Госкомитетэнь партийной организациятне КПСС-нь XXVIII съездэн делегатнэс кандидатонс аравтызь КГБ-нь партийной организациянь секретарень **Александр Александрович Брагинэнь,** партиянь, войнань ды трудонь ветеранонть **Владимир Павлович Кодосовонь,** народной образованиянь министрань **Виктор Александрович Вальковонь,** Госагропромонь главной нетвармочонть **Николай Павлович Якуинкинь,** внутренней тевень министрань **Вячеслав Федорович Солтагановонь.**

Саранскоень вейке мандатонь килеце номер избирательной округкантнэ съездэн делегатнэс кандидатонс аравтозь **Николай Сергеевич Одинцов** — «Мордовпромстрой» трестэнь мастерэсь.

Теке жо округкантнэ делегатнэс кандидатонс аравтозь «Мордовпромстрой» объединениянь начальникесь, СССР-нь народной депутатось **Виктор Иванович Федяшин** ды «Мордовмелиорация» объединениянь инженерэсь **Владимир Алексеевич Ерин.**

Атюшевской вейкэс мандатонь избирательной округкантнэ Дубенской райононь «Большевик» колхозонь коммунистнэ съездэн делегатнэс кандидатонс аравтызь КПСС-нь Дубенской райкомонь васенце секретарень **Николай Трифонович Наумкинэнь.**

Ардатовской райононь «Дружба» колхозонь пакеля сыргамодо якеле хозяйствань главной инженерить-механикэнть М. Н. Калентьев марто совпиек машинно-тракторной паркэн. Тесэ вальомтом лоткась грейдерить ланге, кона понгавтозель Т-150 трактороинтень. Райононь ли колхозтнэсэ истямо кинь ваньскавтома машина эзь сакшно несмс.

Тень а эряви чарьводемс истя, бутo БДТ-сь эрзятнесэнь весе пакситнень ды ютавты ламо уштомапель. Сон роботы пакси чирева, куда юткть китне. Сынст тевть секцни тунда сокавксонть ланга шофертнэ, механизатортнэ коське тарканть вешкемсть.

Седе тов эрзомсто пакседо рейнек вейке сеялка марто агрегат. Те арази тев? Шкась ведь

Виктор Алексеевич видицятнень пакседь. Колхозсо те шкапе обмесма чить эрасть. Эрявиконце технологиянть топавтомазо мельга зорясто зорясь.

— Видемадо якеле эрьва гектаронтень кавксель 3 центнерт минеральной удобренихт, — ютни пакситнэнь технологоть. — Сизьгемень килограммат кавтано видьмекстнэнь марто. Аламо, нама, но мезенк а тевт. Пек питнейть уш сынь. Ихеледелев карматано усконо пакеля седе ламо навоз. Ведь органикась эсенек, питнезэяк аламо. Ней уш навозонть усктано бурте. Тосо васня прок, мейле кавсынек мозас.

Урожаенть сюпалгавтомга хозяйствасонть тесэль ламо. Техникась тундонтень эноколь. Кельмензэ пачк ютавтозель подкормкая сазмтикемень, ламо нень тикшетненень. Шкастонзо лисеть летькень кирдеме ды нилеле чис изынь весе 1429 гектарт пакситнень. Ней велувсо кавшакавтыть модаить ды видить. Тевтне а сантневить культивациянть ды видемантэ юткэсо. Нурькинесэ, летькесь нанстоня целанек. Истя, бутн апрелень 22-це чиитень 752 гектартнэсэ зерновайгак лангсо, то кавшакавтозельть 225 гектарт. Истя модить тевтне нейгак. Ды вана кой придыть видемантэ.

— Чевте модаить ланга видемс седе вадря, качестваськах а берянь, — толкови специалистэсь. — Сексках культивациянть марто а капшатано. Велувсо тейтяно тевтнень.

Туемадонок якеле пакся чиреитень лоткась Н. И. Славкинэнь колмо сеялка марто агрегатось. Курок пештизельть шужонь видьмекстнэ, ды Николай Иванович таго сыргавтызе трактороинть. Шабрашек пакеяконть видзь В. П. Зарубинэнь агрегатось. А бериньсэ молить тевтне «Дружбасо». Кемеви, прядсызьгак парсте. Истямо кой тесэ ладяви аволь васенце ие.

**А. ГУДОШНИКОВ,**
эсенек корр.

Ардатовской район.

## ВЕЛУВСО ДЫ ШКАСТОНЗО

**РОМОДАНОВА.** Вместэ истартызь видемантэ «Атьминский» совхозонть механизатортнэ. Те тенсэнть занеельть опытной ялгатне Юрий Волгаев, Виктор Ковалев, Николай Кривоногов, Алексей Пулов. Сынь малавкавксть велькска топавтнесть чинь нормасть.

Придыль ранней яровойтнень видемаст «Шефнай звездэ», «Родина», «Заветы Ильича» колхозтнэ.

Но эрявн тешкстамс, кой-косо а пек капшить тундонь тевтнень марто. Апрелень 26 чиитень 24030 гектартнэсэ видель весемезэ 10 тышадо ламо гектарт. Сехте пек кадовить «Красный Узел», «Вырыпаевский» совхозтнэ. Мезе меши кадовозь хозяйствантненень теемс якеле молицитнэнь ладсо? Аисяк азортомочись. Шкась жо а учни! **А. ГРИГОРЬЕВ.**

РЕПОРТАЖ

# НЕТЬ ПСИ ЧИТНЕСТЭ

— Марвяй кинь строительтне тезинь эзгыть? — кевкстиця механикенть.

— Арась, эсенек, — отвечась тонась. — Тедеде лобавинек. Няле тынат пелковойть кисиндэ максынек. Ды вана, икойникя, ловавасть вадеенек кинь. Сонстеменза пакеяць роботатненьгак уподовлинек а курок. Лездась сон.

Видеяк, пакеянь китне свал тапазь, чары слетнэс прянек вант. А ютават кизнаяк. Тунда жо арсемскак а мезть. Бульдозерсэ ваньскавтомс китненть кувать. Грейдерсэнть валакинтовить эрьва чис. Нашис ливтезельть летькень кирдеманть, модаить кавшакавтоманть, видемань агрегатнэ.

Каласевасо улемсть свал вастат коламояк од, лезэн тев. Хозяйствань правтиз, специалистнэ вешить паро ёвкст, конат лездыть ламолгавтомс колхозонь улн паронть. Вана нейгак, видинятнень вакссе ардомсто, пакси чиресть рединь Т-150 трактор, кона БДТ-сэ порьсась бангашка вокольтнень.

— Теде мейле седе шожда ули модаить кавшакавтнемс,— толкови М. Н. Калентьев. — А то секе тея культиваторонок ялгавить.

Тень а эрявн чарьводемс истя, бутo БДТ-сь эрзятнесэнь весе пакситнень ды ютавты ламо уштомапель. Сон роботы пакси чирева, куда юткть китне. Сынст тевть секцни тунда сокавксонть ланга шофертнэ, механизатортнэ коське тарканть вешкемсть.

Седе тов эрзомсто пакседо рейнек вейке сеялка марто агрегат. Те арази тев? Шкась ведь Виктор Алексеевич видицятнень пакседь. Колхозсо те шкапе обмесма чить эрасть. Эрявиконце технологиянть топавтомазо мельга зорясто зорясь.

— Видемадо якеле эрьва гектаронтень кавксель 3 центнерт минеральной удобренихт, — ютни пакситнэнь технологоть. — Сизьгемень килограммат кавтано видьмекстнэнь марто. Аламо, нама, но мезенк а тевт. Пек питнейть уш сынь. Ихеледелев карматано усконо пакеяконть седе ламо навоз. Ведь органикась эсенек, питнезэяк аламо. Ней уш навозонть усктано бурте. Тосо васня прок, мейле кавсынек мозас.

Урожаенть сюпалгавтомга хозяйствасонть тесэль ламо. Техникась тундонтень эноколь. Кельмензэ пачк ютавтозель подкормкая сазмтикемень, ламо нень тикшетненень. Шкастонзо лисеть летькень кирдеме ды нилеле чис изынь весе 1429 гектарт пакситнень. Ней велувсо кавшакавтыть модаить ды видить. Тевтне а сантневить культивациянть ды видемантэ юткэсо. Нурькинесэ, летькесь нанстоня целанек. Истя, бутн апрелень 22-це чиитень 752 гектартнэсэ зерновайгак лангсо, то кавшакавтозельть 225 гектарт. Истя модить тевтне нейгак. Ды вана кой придыть видемантэ.

— Чевте модаить ланга видемс седе вадря, качестваськах а берянь, — толкови специалистэсь. — Сексках культивациянть марто а капшатано. Велувсо тейтяно тевтнень.

Туемадонок якеле пакся чиреитень лоткась Н. И. Славкинэнь колмо сеялка марто агрегатось. Курок пештизельть шужонь видьмекстнэ, ды Николай Иванович таго сыргавтызе трактороинть. Шабрашек пакеяконть видзь В. П. Зарубинэнь агрегатось. А бериньсэ молить тевтне «Дружбасо». Кемеви, прядсызьгак парсте. Истямо кой тесэ ладявн аволь васенце ие.

**А. ГУДОШНИКОВ,**
эсенек корр.

Ардатовской район.

*Пшти синал*

# ПАЙСТОМО МАШИНАТ

Республиканть агропромышленной комплекссэнть ловонь видьмексань протравливанинь турток 300 ламо эрьва кодат машинат ды агрегатт. Ютксост — 234 ПС-10 линият. Но ванкшноматне невтнзь, сынь ламо хозяйствагнесэ овсе эзть робота ды а роботыть нейгак. Те ветясь сенень, што видемсто видьмекстнэ а товорявкшныть ядохимикат марто. Нама, истямо азортомочись кавды покш эзянь.

Лецтясынек Кочкуровской райононь «Якстере теште» колхозонть. Сон еще янле неде теде якеле рамакшнось ПС-10 машина. Пандсь кисенэз малав кавто тыщат целковойть. Но вейкеяк центнер

видьмекст пачкавзо эзь ютавтово. Те шкантъ перть валавтинзь, сайниль эйстэнзэ двигателенть, эрьва кодат щитнэнь, лия мезенть. Нурькинеста — кадсть эйстэнзэ, кода кортыть, а!сяк ирдеят.

Кода яко кармить максомо эйсэнзэ актонь коряс металлоломс, бути овсе эйсэнзэ азть робота? Паряк, тень коряс невкстьсызь хозяйствань руководительтнень (АПО-со ды вслявтсызь пельдест тесэ лыяноить кис ярмактнень?!

Те кевкстемантъ минь бу максовлинек Старошайговской райононь Калинин лемэсэ, «10 лет Октября» колхозонь председательтнененьгак.

Кода ютынек республиканть районтнэва, темнен рейдт хозяйствагнена, карминек содамо: ламо таркава кодамояк мель а явови видьмексэнь протравливанинятнень. Самай сенскак вадря машинатне, агрегатнэ аштить урозокс. Якить, калавтнить эйсэст сеть, кинень эрявн кодамояк запасной пелькс, болтт, гайкат, лия мезе.

Вана истямо азортомочи минь вастынек рейдтнэнь темсто. Аразя алкуксонь сокицясь видицясь полдаволь а мазый тев эсенэз хозяйствасо?

**А. ГОРЧАКОВ,**
растениянь вапстомань республиканть станциянь инженер.

**Толковатано КПСС-нь ЦК-нть сёрманзо**

# ЭСЬ РЯДТНЭНЬ КЕМЕКСТАЗЬ

КПСС-нь ЦК-нть сермаю, конань кучомазо сюлмавозь обществасонть ды партиясонть ставпа, пек а вейкеть процесстнэнь марто, кармавты минек од ладсо варштамс эрямонь кой-кона енкстнэнь лангс, сень лангс, кодамо тарка минь, коммунистнэ, занятано перестройкантъ ютавтомасо.

Съездтэ якелень дискуссиясь невти, тешкстави сермасонть, што ламонь таркава еще вапстовить ташто койтне, стяконь арсематне ды тевтне, а маштыть кортнеме ломантнень марто, сынст кунсоломо ды чарькодеме. А мезть сепомс, истямонь кондимо вастиевсь минек организациясояк. Теде коммунистнэ кортасть КПСС-нь ЦК-нь Платформанть ды Уставонь проектнэнь толковаметозь. Ды парткомось уш ламо тейсь партийной эрямонть демократизациясо ды гласностенть келейгавтомасо. Примавить мерат дисциплинанть седе тов кемекстамга.

Коммунистнэ, экскаваторонь строницятне сядыть «Демократической платформань» авторгнанть арсемаст теемс минек партиянть кодамо-бути смуттеме ассоциацякс, косо максови покш олячи фракцнятненень ды группировкатненень, лиякс меремс, тевсэ лондавтомс союзэ.

Те документэнть толковазь, союз коряс эсь замечанятнень ды предложенилтнень евтазь, минек организацинянь коммунистнэ шныть партиянь ЦК-нь ленинской курсонть ды кемекстыть эйсэнзэ эсь янев трудсост.

Коммунистненть а кода максомс прянть манямс мезный валтнэсэ ды стяконь алтамотнесэ, конань экшсэ арась мезеяк, эсенэз политической ежомарнмотнеде башка. Ды, кода марявн, пек виде ули, бути КПСС-нь XXVIII съездэнть роботадонзо мейле теевн партийной билетэнь полавтнемась или партиянь членстнэнь регистрациясь. Те лездыть тенек оляктомомс сетнень эйстэ кить эсь мельтнесэ-арсематнесэ явизь пряст партиядонть.

**В. НАУМОВ.**
экскаваторной заводонь парткомонь секретарь.

## ИКЕЛЕ МОЛИЦЯТ

А. Н. Лодыгин лемсэ ВНИИИС-нь конструктортнэнь ды инженертнэнь, ловт, весе разработкаст ушодыть эсь кинь опытной заводонь цехтнесэ. Тосо самай тевяньк ак валдонь источникень васенце образецтнэ. Тевсэ проверямодо мейле од изделиятне нолдавить серийной производствас. Те роботасонть улн путовксозо заводонь контролеронть Галина Федоровна Ручкинаньгак (снимкасонть). Комсь иеть макссь те ломанесь институтонь специалистнэнь творческой вешнемаст эрямос ютавтомантень. Трудонь ламо пэнявкст добовась те шкастонть Галина Федоровна ды нейгак молн соревнованиянть прявтсо.

* * *

Светотехникень покш коллективсэнть Фаиль Салякаев (снимкасонть) роботы сисемеце ие. «Лясма» объединениянь 12 номер цехсэ сон кочкизе слесарень-ремонтникень тевень. Вечкить Фаилень робочей ялгатне. Сон свал икеле молицятнень юткско. Афганистансо служамсто казезель «За боевые заслуги» медальсэ, кочказь профсоюзонь цеховой комитетс, трудовой коллективень советэнь членкс.

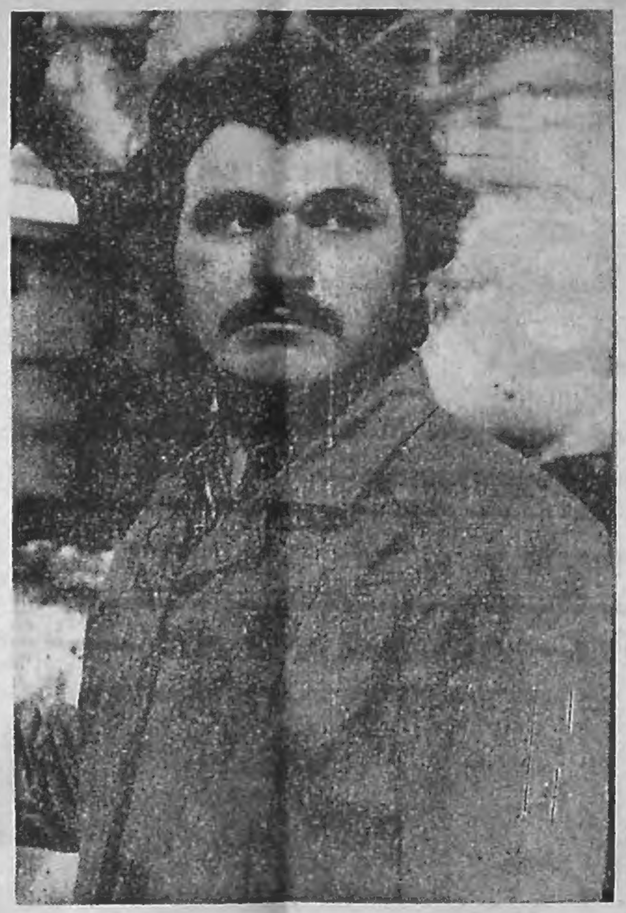

◆ **Течи минь ламо кортатано парторганизациятнень авторитетаст кастомадо. Алкукскак, бути а тейсыпек тень, коммунистнэ жо а кармить служамо примерэкс ялгатненень,—сестэ улн пек стака решамс икеленек аравтозь задачатнень. Мезе тееви минек районсо коммунистнэнь, организациятнень активностест седе тов кастомаст коряс? Тень пингстэ, васпяк, улн мель лецтямс роботантэ, копань минь ютавтынек КПСС-нь XXVII съездэнть ды XIX Всесоюзной партконференциядонть мейле.**

*Партийной эрямось: перестройкань киява*

# УЛЕМС ПРИМЕРКС ЯЛГАТНЕНЕНЬ

ПЕРВИЧНОЙ организациятне, райкомось ламо тейсть сень туртов, штобу пачтямс партиецтнэнень документнэнь смустест. Васенце мелесь яводь коммунистнэнь авангардной ролест, сынст инициативаст ды максозь тевень кис ответственностень кастомантень, демократиять ды гласностень кемекстамонтень. Те эсь ендо лездась ламо коллективсэ ваньскавтомс моральной коштонть, кастомс ломантнень политической ды трудовой активностест.

Появась организационной ды политико-воспитательной роботань од формат. Парнк, аволь овсе истя, кода бу те эрямоль, подавтови партийной роботаить лувозо, но целакне одонь алткесь марявн ламо тарказь.

Нек парторганизациятнень вельде вешевн — сеи штобу сынь лездавольть ломантненень весеме ендо марямс перестройкань шкань вешематнень ды виень апак жаля кундавольть тешкстазь задачатнень решамо. Нурькинестэ меремс, весе минь ютатано се самай школантэ, кона пек эрявн перестройкань тевтненть туртов.

Таштазь кадровой роботань демократизациянь кой-кодамо опыт. Тень туртов, примерке, райкомонь пленумонь заседаниясо ютавтынек кадрань резервань кемекстамо. Тееви нормакс альтернативной кейтнесэ партийной, советской ды хозяйственной роботникть кочкамось. Те тевсэнть кармась ловомо первичной организациятнень, трудовой коллективтнень мелест. Истямо ладсо, народонть участиянзо пингстэ кочкозельть партгрупортне, цеховой ды первичной организациянь секретартне. Эрява тархитень евтазельть, навто кодмо кандидатурась.

Максозь тевень кис кадратнень ответственностест кастомань паро формакс тевсть коммунистнэнь-руководительтнень ланге характеристикатнень кемекстамось. Те роботась ютавтови келей гласностень пингстэ, пек лезды демократиянь, критиканть ды самокритиканть, трудиципнень марто связтнень кемекстамонтень. Но аволь весе тар-катнесэ. Примерке, «Правда», Дзержинский лемсэ, «Светлый путь» колхозонь парторганизациятнесэ (секретартне М. И. Бакова, М. М. Калачина, А. В. Пискунова) кадровой вопростнэ зярс решавить лавшосто ды, чарькодеви, те а лезды ломантнень творческой инициативаст кастомантень.

Районной парторганизациясо вадрясто невтизь пряст кадратнень марто роботань истят форматне, кода собеседованиянь ютавтомась. Установонь вешематнень топавтомадо, народонть марто идейно-политической роботаить ветямоло сынст отчетост кунсоломась,

Евтаса сеньгак, што башка руководительтне валтнэсэ роботань форматнень отистомтомаст кис, алкуксонь ладсо но яла кувдить ташнтонтень, а вешть эрявикс бюрейной-формальнай варшо, а покшолгавтыть вешематнень эстест ды кадратненень. Аисяк теньсэ можна толковамс сень, што меельце кавто нетнесэ партийной ды государственной дисциплинанть, служебной положенияпть, винадо симпемантъ, лия аволь паро тевтненть кис КПСС-нь рядтнэстэ панезь 10 ломантъ. 17 коммунистт получасть строгой взысканият.

Кой-косто эсь шкасто а пандовить взностнэ.

Меельце шкастонть кой-мезе лиякстомсь райкомонь пленумтнень анокстамосо ды сынст ютавтомасо. Васпяк, пленумонть тердемадо явольтови «Заря» райгазетасо. Сонзэ жо страницатнесэ печатавить докладонь тезистнэ. Газетасо появась «Пленумонь трибунас» специальной рубрика, косо печатавить трудиципнень сермаст, замечаниякт, предложениякт. Истямо весь, кода невтн эрямось, лезды тееме сонзэ трибунасо кортамонть пек пштикс, седе конкретнеокс.

Улить кой-кодат лиякстомат райкомонь бюронь заседаниятненень анокстамосо ды сынст ютавтомасо. Лиякс, эйсэст кармасть толковамо вандынь чинтэ марто сюлмавозь вопростнэ. Народонть редизь, кода тенст нетнть, райкомонь бюронь заседаниятненень, конат несэ моли кортамо те или тона организациянь коммунистнэнь роботадост.

Заседаниятнень ютавтомадост евтневи районной газетасо. Сонзэ эйсэ печатавить тосо примазь решениятне, мезесь тен сынст марто содавикскс аволь аисяк коммунистнэнь, но райононь весе труженикгнень.

Ютазь нестэ отчетнэнь ды кочкамотнень шкасто, районной партконференциянь трибунасто видестэ кортавсь седе, што выборной органонь аволь весе членгнэ невтить активность, тенть эсь влияниякт первичной организациятнень роботаст ланге. Кода маряви, тень кис, васпяк, эряви чумондомс гласностень ды информациянть лавшочкст. Омбоцесь, лиясто ломантне парткомтнень составс кочкавсть аисяк сынст трудовой тевест ловозь. Эрямонь позициякт тень пингстэ мельс эзь саевс.

Штобу витемс неть ды лия асатыкстнэнь, КПСС-нь райкомось меельце шкастонть кармась весеме ендо тонавтнеме общественной мелень. Тень туртов теезь колмо группат, конань прявтс кемекстазь райкомонь секретарть. Группатнень составсо партийной, советской роботникть, лия актив. Ушодызе роботанзо райкомсо теезь общественной мелень тонавтнемань советэсь. Кеместа совасть эрямос панжадо сермань, цейкине политчитне.

Партийной контроль ало кирдеви трудонь од формат-нень тевс ютавтомаст. Течи, примерке, — хозяйственэ улнс скотинастонть арендас саезь 25, модадонть — 52 процентт. Главноекс минек роботасо — идейно-воспитательной роботанть внешгавтоманзо вельде лездамс продовольственной проблеманть решамосо.

**А. ВАСЯЕВ,**
КПСС-нь Кочкуровской райкомонь омбоце секретарь.

# МАССР-нь Министрань Советсэ

Мордовской АССР-нь Министрань Советэсь тешкстыть, што те нень васенце кварталстонть республикасонть ветявсь робота самоуправленинь, од экономической ды правовой отношениянь условиятнесэ роботантень местной хозяйствантъ, сонзэ материально-финансовой базантъ анокстамонзо коряс.

Топавтозь эрицятненень товаронь нолдамонь, ловсонь ды алонь мнемань, розничной товарооборотонь ды питнеде услугань теемань, подрядной строительно-монтажной роботаць коряс плантнэ. Ютазь нень теке жо шкантъ коряс эксплуатациякс максозь седе ламо эрямо кудот, эйкакшонь дошкольной учреждениятъ.

Народной хозяйствань финансовой тевтнень вадрялгавтомань ды ярмаконь якамонть кемекстамонь программантъ топавтомась лездась вадрялгавтомс предприятинь ды организациянь финансистнэнь, кастомс сынст лезэвчист. Аламолгадсть убыткань кандыця хозяйствате Мордовской АССР-нь продовольствиянь Государственной комитетсэнть, жилищно-коммунальной хозяйствань Мордовской территориально-производственной объединениясонть.

1989 нестэ получазь прибыль 850 ламо миллионт целковойть. 1988 нень коряс ламолгадсь 13 процентс. Топавтозь прибылень коряс планось те нень январьстэ-февральстэ, пландо велькска сонденэз получазь 4,7 миллион целковойде седе ламо. Доходтнэнь коряс государственной бюджетэсь васенце кварталстонть топавтозь 108 процентс.

Ялатеке хозяйствантъ ветямонь механизмантъ вадрялгавтомась, хозяйственной расчетонть ды эсь прять финансировамонь принципнтнень тевс нолдамось эзть панжо ки ламо объединениятнень, предприятиятнень, организациятнень, колхозтнэнь ды совхозтнэнь ендо одонтень бажамонтень ды заинтересованностентень.

Аволь сатыцкасто кеме плановой ды финансовой дисциплинась, Мордовской АССР-нь Государственной бюджетэнь доходтнэнь покшолгавтомань ламо резервтне кадновить тевс апак нолда.

Састо витевить тевтне капитальной строительствасо, эзть тееве лиякстомат инвестициянь структурасонть. Секскак покшолгадсть капитальной вложениятне, конат ютавтовить производственной назначениянь объектнэнь строямсто. Эрямо кудонь ды соцкультбытэнь объектнэнь строямсто январьстэ-мартсто средстватнеде ютавтозь 5 процентгэ седе ламо ютазь нень теке жо шкантъ коряс.

Састо вадрялгавтовить финансовой тевтне велень хозяйствань предприятиятнесэ. Икеле ладсо покшт трудонь затрататне ды питнейстэ сти продукциясь.

Седе ламо ярсамопелень продуктатнень нолдамост коряс уликс резерватне тевс нолдавить аволь целанек. Те пачтясь продуктивностенть вишкалгавтомантень, животнойтнень аламолгавтомантень, 14 районтнэсэ ламолгадсь скотинань куломась, аламолгадсь сывелень получамось. Эзь топавтово скотинань ды кудо нармунень мнемань коряс васенце кварталонь планось (95%). 13 районт вишкалгавтызь 1989 нень уровенентъ, сынст юткско Ковылкинской, Ардатовской, Большеберезниковской райононь хозяйстватне.

Народной хозяйствань отраслянь роботникитнень трудост кис пандомась аволь свал лади сынст топавтовт алкуксонь трудонтень ды мелець результатоитень. Эрицятнень ярмакост ламолгадыть товартнэде ды услугатнеде бойкасто.

Васенце кварталстонть кассовой планонть эзнзь топавто Атюрьевской, Большеигнатовской, Кочкуровской ды кой-кона лия районтнэ.

Райисполкомтне эзть прима эрявикс мерат ды сатышкасто парсте а ваныть сынет ведомстватнесэ аштиця микшиця организациятнень ендо товарооборотонь планонть топавтоманзо мельга.

Мордовской АССР-нь продовольствиянь Государственной комитетэсь эзь прямо мерат сонзэ ведомствасо аштиця организациятнесэ аравтозь товарооборотонть целанек явноманзо коряс.

Састо тевс нолдави производственной виесь эрицятненень седе ламо товаронь нолдамонть коряс.

Эзнзь топавто эрицятненень питнеде услугань теемань коряс саезь планнэнь 28 предприятият, организацият.

Весе те лавшомты потребительской рынкантъ, вишкалгавты ярмактнень питнест.

Невтезь асатыкстнэнь витемаст коряс примазь эрявикс постановления.

**Бригадной подрядось... Кода сон совась «Электровыпрямитель» производственной объединениянь коллективтнень эрямос? Максы ли производствантень ды робочейтненень эняро лезэ, эяро пельденза учость? Штобу отвечамс нетъ кевкстематнень лангс, вастовнек 21 номер цехста внешней выводонь участкашь бригадантъ марто, конань прявтсо Л. А. Чуприкова.**

Робочеень коллективсэ

# ПОДРЯДОСЬ ДЫ ЛЕЗЭВЧИСЬ

Те коллективтнень минь саинек сенс, што бригадной подрядсо роботамонь сонзэ опытзэз объединениясонть сехте покш — колмоце пельне. Бригадасонть трудить весемезэ 43 ломантъ. Сынст эйстэ вейсатне — инженерно-технической роботникть, лиятне жо — эрява кодамо специальностензэ робочейть. Эряви мереме, се никастонть, эярдо коллективсэ ютась тевень ладямонь од методтнэс, продукциядонть сон кармась нолдамо седе ламо. Вана те нень васенце кварталстонть как меленсентъ коряс изделиятнеде анокстазь 15 процентгэ седе ламо. А ведь бригадасонть трудицятне аламолгадсть. Истя, нень перть киртязь 7 робочеень ды специалистэнь таркат.

Кастомс производительно-кысы возможность робочей вийтнень использовамс седе лезэвстэ. Саемс, примерке, электрикнть. Сонзэ ведь сестэстэ роботазо овсе а эрси, сенскак бригадасонть максоть тензэ омбоце тев — ютно шкастонть трудямс автопогрузчикнень ветницякс.

Ялатеке подрядсо роботальгак аволь весемесь моли валанясто. Коллективтнень уликс эсязэ проблеманзо, вной конструкторонь, главной технологонь отделтнэзь, конат роботыть минек цехсонть оборудованиянть отистомтомазо пингста,—корты Лилия Алексеевна.—Сеетьстэ лисни истя: минек робочейтнесэ конаськак максы лезэвращионализаторской предложения, мейле бригадастонть алгазо марто вейсэ ютавтсы сонзэ тевс. Те роботанть кис премиястонть малав весемесэ понги отделнэзь. Аразя те

...кастомантень. Те эсь ендо лездась ламо коллективсэ ванькавтомс моральной коштонть, кастомс ломантнень политической ды трудовой активностэст.

Появасть организационной ды политико-воспитательной роботань од формат. Паряк, аволь овсе истя, кода бу те эряволь, полавтови партийной роботанть лувозо, но целанек одонь яткесь маряви ламо таркава.

Ней парторганизациятнень пельде вешавиця се, штобу ...

*...сынь лездавольть ломантнень весеме ендо маряме перестройкань шкань вешематнень ды вичень апак жалл кулдавольть тешкстазь задачатнень решамо. Нурькинэсто меремс, весе минь ютатано се самай школанть, кона пек эряви перестройкань тевтнень туртов.*

Таштазь кадровой роботань демократизациянь кой...

*Максова тевтнень кис кадратнень ответственностэст кастомань паро формакс тестомань паро формакс тесть коммунистиэнь-руководительтнень ланго характеристикатнень кемекстамось. Те роботась ютавтови келей гласностэнть пингстэ, пек лездыдемократиянь, критикань ды самокритикань, трудициятнень марто связтнень кемекстамонтень. Но аволь весе тар-*

жонь заседаниясо ютавтынек кадрань резервань кемекстамо. Тевви нормакс альтернативной кепинэсэ партийной, советской ды хозяйственной роботникинэнь кочкавенной роботникинэнь кочкамось. Те тевсонть кармась ловоомо первичной организациятнень, трудовой коллективнень мелест. Истямо ладсо, народонть участиязо пингстэ кочкавельть партгрупоргтне, цеховой ды первичной организациянь секретартне. Эрьва тарканть евтазельть кавто-колмо кандидатурат.

Районной партконференциясо кадрясто невтизь пряст кадратнень марто роботань истят форматне, кода собеседованиянь ютавтомась. Установь вешематнень топавтомадо, народонть марто идейно-политической роботань ветямодо сынст отчетост кунсоломась.

Евтаса сеньгак, што башка руководительтне валтнэсэ роботань форматнень откстомтомаст кис, алкуксонь ладсо жо яла нуцинь ташотнтень, а ветинь эряникс боронямо формализманть карно, а пошлолавтыть вешематнень эстест ды кадратненень. Аксяк теньса можна толковамс сень, што меельце кавто петнесэ партийной ды государственной дисциплинанть, служебной положениять, винадо симиманть, лия аволь паро тевтнень кис КПСС-нь рядтнэсэ панезь 10 ломантнь. 17 коммунистт получасть строгой взысканият.

ной рубрика, косо печатавить трудицятнень сермаст, замечаниязт, предложениязт. Истямо косось, кода невти эрямось, лездыдемс сонзэ трибунасо кортамонть пек пштикс, седе конкретноекс.

Улить кой-кодат лиякстомат райкомонь бюронь заседаниятненень анокстамосо ды сынст ютавтомасо. Лиякс, эйсэст кармась толковамо вандынь чинть марто сюлмавозь вопростнэ. Нарадсонть реднэ, кода тенст мезить райкомонь бюронь пленумной заседаниятненень, конатнесэ моли кортамо те вопрона организациянь коммунистнэнь роботадост.

Заседаниятнень ютавтомадост евтневи районной газетасо. Сонзэ эйсэ печатавить тосо примазь решенията, мезесь тей сынст марто содавиксэнс аволь ансяк коммунистнэнь, но райононь весе трудениктнень.

...леме общественной мелентень. Тень туртов тезэь колмо группат, конань пряпте кемекстазь райкомонь секретарь. Группатнень составсо партийной, советской роботникть, лия актив. Ушодызе роботанзо райкомсо тезэь общественной мелень тонавтнемань советазь. Кеместо совасть эрямос панжадо сермань, вейкине политчитне.

Партийной контроль ало нардеви трудонь од форматнень тевс ютавтомаст. Течи, примерно, хозяйствастнесэ улике скотинатнинть эрьва ...саезь 25, модадонть—52 процентт. Главноекс минек роботасо — идейно-воспитательной роботанть виевгавтоманзо пельде лездамс продовольственной проблеманть решамосо.

**А. ВАСЯЕВ,**
КПСС-нь Кочкуровской райкомонь омпоне секретарь.

Робочеень коллективсэ

# ПОДРЯДОСЬ ДЫ ЛЕЗЭВЧИСЬ

...ксы возможность робочей вийтнень использовамс седе лезэвста. Саемс, примерно, электрикенть. Сонзэ ведь сетьстэ роботазо овсе а эрси, секскак бригадасонть максоть тензэ омбоне тев—ютно шкастонть трудямс автопогрузчикень ветиницяс.

Ялатеке подрядсо роботазьгак аволь весемесь моли валанясто. Коллективенть улить эсензэ проблеманзо. Ламотне эйстэст лисить объединениянь отделтнэнь, башка начальникинэнь чумочист кувалма. Истя, мелят бригадась ванстась эрьва кодат материалт, оснастка ды инструментт 20 тыщат целковоень питне. Тень кис робочейтненень максомаль премия, но сынь эзть получа трешникак.

Талюваты коллективенть еще вана мезесь. Объединениясонть ули положения, косо тешкстазь: инженерно-технической роботникинэнь можна максомс премия, конань покшолмазо улезэ ковонь или кварталонь зарплатасто 70 процентт а седе ла-

...ной конструкторонь, главной технологонь отделтнэнь, конат роботыть минек цехсэнть оборудованиянть откстомтомазо пингста,—корты Лилия Алексеевна.—Сеетьстэ лисни истя: минек робочейтнестэ конаськак максы лездэ рационализаторской предложения, мейле бригадастонть ялганзо марто вейсэ ютавтсы сонзэ тевс. Те роботанть кис премиястонть малав весемесь понги отделтнэс. Арази те вине?

Чарькодевить бригадирэнть валонзо. Ведь коллективенть истямо отношениясь, объединениянь роботникинэнь ютксо вейкеть кисчинтень бажамось вишкалгавтыть робочейтнень, специалистнэнь мелест трудямс техникань вадрялгавтомазо, сонзэ производительностенть кастоманзо лангсо. Лисни, эряви добовамс подрядсо истямо кой, кона кандоволь бу лезэ весенень.

**Н. ПЕРЕГУДИНА,**
«Электровыпрямитель» объединения.

# ПОЛИТИЧЕСКОЙ ВЕСТНИКЕСЬ

КПСС-нь обкомонь идеологической отделэнь «Политический вестник» журналонь од номерось панжови «КПСС-нь XXVIII съездэнть тердемадо» сообщениясонть.

«Сисемкть онкстык...» статьянь авторось А. Никитов вети толковамонть ломантнень ютксо воспитательной роботань методтнэдс.

Аволь умок минь тешкстынек В. И. Ленинэнь чачома чистэ 120 иетнень. Те датантень журналонь страницатнесэ алтазь эярыя материалт. Васенцонть авторось, исторической наукань кандидатось И. Мотыка невти минек государственть тенцилть обучянь сиксонзо. Омбоце статьянть авторозо А. С. Пушкин лемсэ Мордовской республикинской универсальной научной библиотекань библиографось Т. Софронова. Сон евтни В. И. Ленинэнь произведениятнеде, конатне ютавтозельть мокшэрзянь кельтнес.

Малавгали Ине Изиямонь 45 иетнень праздновамось. Те датантень вастомо анокстамонтень путы эсь таликанзо журналоськак. Сонзэ страницатнесэ печатазь кавто материалт, конат евтнить сеть иетнестэ мокшэрзянь енксонь ломантнень ратной ды трудовой подвигтест.

«Политической вестникень» колмоце номерсэнть печатазель Г. Я. Швечковонь сермазо, косо сон тердсь виевгавтомс религиянть каршо борцямонть. Ней тень коряс дискуссинись поладови.

Те разиз номерэнть сюпав тематической сиксозо. Материалтнэсэ кепедевить экологиянь проблематне, евтневи Мордовиясо рабселькортнэнь движениянь историядонть, статистической данноятнестэ карматано содамо, аняро продукциянь республиканок мин омбо масторов.

## АВАТ-ТЕЙТЕРТЬ

Сынь эрить Ардатовской райононь Кученяева велесэ. Авась — Мария Кирилловна Дугушкина ламо иеть роботась колхозсо, ней пенсиясо. Кудазорава. Тейтереаз Ника Сергеевна Литюшкина доярка. Эрьва иестэ скалсто потявтни 4000—4500 килограммат ловсо. Тевензэ содасы. Важодеме машты. Те ерокчись сась тензэ, нама, аванзо пельде. А стяко народсо кортыть: умарась умаренть эйстэ васов а пракшны...

*Вишка предприятиятнесэ*

# Велень водительтнень мелявксост

**✦ Атяшевской районсо сеетьстэ марсевить сялдомань валт колхозонь председательтнень, строительной организациянь пряпгнэнь пельде тесэнь автотранспортной предприятиянть коряс. Келя, сон свал колси заказтнэнь топаптома шкантъ.**

**Мекс те лисни? Истямо кевкстемасто ушодынек АТП-нь начальникенть П. П. Бочкарев марто кортамонть.**

**— Туваптизде тенень кавто, — вятьстэ мерсь Петр Павлович. — Минек ламо грузовой машинанок ды лавшо ремонтной базанок, секскак секе тев савкшны отказамс транспортонь максомадо энялдоматненень.**

НАЧАЛЬНИКЕНТЬ марто, нама, а кода а согласямс. Виделк, предприятиясонть ансяк 78 грузовикть. Истямо покш райононть туртов, кодамокс ловови Атяшевскоесь, те аламо. Меремс, уликтнэстэяк малав пелест таштот, роботыть кевстее ды седе ламо иеть. Секскак а савкшны дивсемс сень коряс, мекс сеетьстэ калалить. Вптемс жо сынст а косо. Тень кис предприятиясонть ансяк вейке профилакторий, селк — 9 машинас.

А ведь грузовой машинатнеде башка АТП-сэнть улить автобусткак. Сынст эйстэ колоньгемень вейке, конатнестэ ламотнепень истя жо эряви теемс капитальной ремонт. Теде башка, АТП-сэ арась машинань шлямо оборудования. Тень кувалма кизнэяк, тельняяк водительтненень эсь техникаст савкшны ванькавтомс кедь вийсэ.

Коллективесь ламо майсекшны социальной проблематиень пингстэ. Васняяк, робочейтнень ды специалистнэнь семиязт туртоп пек а сатинть эрямо таркат.

Неть стакачитнень витеме бажазь, тесэ ушодсть улике профилакториентень приетроень анокстамо. 30 квартирас эрямо кудонь стявтомо. Но сынст прядомаст савн учнемс талайс. Ведь объектнэнь стявтомс предприятиянь прибыльстэ ялгась ярмактнень — 260 тыщат целковойтнень — «верде» лепштямонть вельде савсть максомс Атяшевской автостанциянть строямс.

Эряви меремс, малав истя аштить тевтнс республиканть райцентратнесэ аштиця весе АТП-тнесэ. Парик, «Мордовавтотранс» объединениянть а сатыть виензэ рамамс сатышка машинат автозаводтнэнь пельде? Кода карынек содамо, эрьва иестэ савкшныть немить грузовикть, но эйстэст седе ламотне кадновить Сараиск ошсо — 1185 ды 1287 номер автоколоннатнень туртов. Машинатнеде тосо улить, а вана робота мусви аволь весенень. Чарькодеви мекс: свтазь колоннатнень умонь заказчикест — «Лисма», «Электровыпрямитель» производственной объединениятне, ВЛКСМ-нь 50 иетнень лемсэ «Центролит», «Резинотехника» заводтнэ ды лия предприятиятне, строительной организациятне хозрасчетс

ютамодо мейле бажить седе лезэвста использовамс эсест транспортост, чуросто вешнемс техника ве ендо. Секскак 1185 ды 1287 автоколоннатненень сеетьстэ савкшны сайнемс робота... мик Куйбышевской, Ульяновской, Горьковской областнестэ.

Ды те се шкане, аярдо Мордовиянь васоло райононь строительной организациятне пек майсить транспортонь асатнемадонть. Саемс, примерке, Атяшевской ДРСУ-нть. Сонензэ райононь велетнес вадря кинь анокстамс 1990 нестэнть эряви ускомтомс 370 тыщат тоннат строительной материалт. Варчик, пшкадть лескс мельга Саранскоень автоколоннатнес — меельцетне пандовтсызь кедьстэст Саранскойстэ Атяшевав чавосто ардомань кинть-

...мерке, Атяшевской ДРСУ-нть. Сонензэ райононь велетнес вадря кинь анокстамс 1990 нестэнть эряви ускомтомс 370 тыщат тоннат строительной материалт. Варчик, пшкадть лескс мельга Саранскоень автоколоннатнес — меельцетне пандовтсызь кедьстэст Саранскойстэ Атяшевав чавосто ардомань кинтьчастть ансяк бути кавто-колмо машинас. Марявп, «Мордовавтотранссо» а пек арсить седе, што минек машинатне пелест таштот, лисни, сеетьстэ калалитькак. Бути истя, сестэ запчастнедеяк эрявить ков седе ламо.

Атяшевань АТП-нь проблематнеде ламонсть евтнепель «Мордовавтотранс» объединениянь генеральной директоронтень А. П. Батюшинэнь. Но алтамотнеде башка тевесь а сыргавтови таркастонзо.

Чарькодевинст Петр Павлович Бочкаревонь неень талюманзо. Ведь снабжениясь эрьва транспортной организациясо — покш тев. Сон жо, кода несынек, «Мордовавтотранссо» ладязь аволь парсте, велень АТП-тнень вешемаст педе-пев алак лово.

**А. ТИКШАЙКИН,**
минек корр.
Атяшевской район.

# Литературась ды эрямось

Иван КАЛИНКИН.

## ЛЕМБЕ ВАЛДО

(ПОЭМАСТО САЕВКС)

...Вармась вальмас
токавтни турванзо,
Вачо вазокс ушосонть
пары.
Стена экшсэ взоронть
урьвазо
Мацти эйде, лавсь моро
моры.
Ды Илья Николаевичень
седейс
Чуди тантейстэ моронь
жойтесь.
Ды арсезевсь нижесь
вана теде:
«Вельть мазый эрзянь
келень гайтесь.
Ней даволтнэ, вапт, ловонь
тамашат
Симбирскоенть ульцясо
теить.
Тиринь эйкакшон Аня ды
Саша,
Тантей окт, паряк,
мондень неить.
Маша сты пакшань
панарнэть яла.
Те авась — монень
вечкевикс ни.
Ней токшыця седеензэ ало
Сон колмоце эйдине
кандтни.
Мон апрелепть учан:
тундонь чине
Ине кеняркс удискась
кучи.
Кие сестэ — тейтерне,
церыпе
Модань ланге, минек
кудос чачи?
Ялатеке, улезэ хоть кие.
Кадык шумбрасто-парсте
касы.
Кадык ойменза, превензэ
виепть
Тирянь масторонть лезэс
максэ».
Ды топавтовсть Ульяновонь
мельтне,
Тетянь мельтне:
эйкакштне касыть.
Валдт превест, васов неить
сынст сельмтнс.
Ламо кеняркст ломаннень
максыть.
Се, конань тетясь эсензэ
мельсэ
Кирдсь, учось сонзэ
чачома шкань, —
Чачсь нень мазый ковсто
апрельстэ
Ды Володякс лемдизь
те церкань.
Юты шка, тетянь-авань
йокш превстэ
Церань превс лембе
валдо юты.
Сонзэ оймес ды седейс
виевста
Ломантненень вечкема
пувты.
Ламо кить ютамс
церантень лети,
Сонзэ мештьс сынь кадыть
домка кикс.
Сонзэ превензэ валдокс
кепетить
Весе покш модань
велькес маней чикс.
Печтясь мельспаро
Ульянов: од изнявкс
Сонзэ бажамонть вийсэ
теезь:
Генералонть ярмаконзо
кизна
Покш и видечинть
кенжстэ саезь.
Лезэв, эрявикс тарказт
муезель,
Лазт ды чочкт те
снядонть рамась.
Ды Покровскойсэ школа
теезель,
Тонавтнеме эйкакштне
кармась.
Эсь валонзо Ульянов
кирднзе:
Сабанщелентень нолдасть
ярмакт.
Паро кулясь церапень
пурнынзе:
Эрьга, школань тееме
кармак!
Пиче вирьстэ ускозь
эчке чувтнэ
Мадсть чочкокс покш
стенатнень кирдезь.
Школанть вальмасо чинь
чевень кувтнэ
Палыть, эстест ломантнень
тердезь.

Иван ВЕДЯШКИН

## УЛЕДЕ ОЯКС

Ливтни коштсонть рауэо
кренчесь,
Варномо пандтнэнь пряс
лоткась.
Амольдясь рикссэнь
сельведь кечсэ
Икелев эскелица шкась.
Кежень невтнемась зыян
канды
Эйстэнзэ лезэ тунь арась.
Учомас прасть Кавказонь
пандтнэ.
Ладямос эрьвантъ терди
шкась.
Эрядо братокс, оякснсэ.
А мезень кисэ тенк
сенкомс.
Аштеде весе мирэнть кисэ.
Пурнадо нейс ладямонь
промкст.
Авторонть эйлдоманзо
коряс гонорарось кучови
беженецэнь фондс.

Александр ДОРОНИН.

## ВЕЛЕНЬ КИ

Велень ки...
Пильгтнесэ чалксезь,
Яконь кондямо —
Текне.
Сон од шкасто эрьва-
валске
Покш ки ланге
Ильтякшнось минек.
Ней ошсто вастни,
Прок авам.
Тикшев весе —
Пухокс чевте.
Бути кудов уш
А савai —
Тирянь енксонть
Лецтни-невти.

УКРАИНСКОЙ ССР. 1990 иень СССР-нь Государственной премия ланге «Мера» стихень книгазо кис аравтозь поэтэсь Борис Олейник. Сборникень ламо стихтнесэ ды поэматнесэ кортави искусствань моральной сикстонзо, евтави поэтэнть покш бажамозо вангсомс коллегатнень а эрявикс литературной пельксгамотнеде.

Снимкасонть: поэтэсь Борис Олейник (вить сно) максы интервью «Литературной газеганьэ» корреспондентэнтень Сергей Киселевень.

ТАСС-нь фотохроника.

Николай ИШУТКИН

## ВЕЧКЕМА

Мон тонеть — весе седеем.
Тон — а венстят натой
кедеть.
Мон тонеть — эсь ойме
лембем.
Тон монь сноп — ванот
кельме.
Мон тонеть — сех нитней
валом.
Тон пандокс чатьмонят
яла.
Мон тонеть неман
Иван Васильевич Полушкин эрьва не яла арся содавтомс начома пелеить, анеяк кодаяк тензэ а удалакшны оргодемс (кода сонсь яла меря) роботастонть.

Окойники, тедеде тунда удалась тензэ саемс отпуск. Сон сась велев вете несэ Анка нуцькинензэ марто.

Эсест кудонть таркасто Иван Васильевичнень удалась муемс анеяк юртонзо. Те, нать, роднятне пенгекс калавтнизь. Ялатеке наксали, видестэ тейсть, Тия-тува валяясть макшов чувто петь, содов кирьпецть, суликa пелькст.

— Эзь саво, Аннушка, невтемс теть кудонть, косо мон чачинь ды касынь, калавтнизь, — нусманясто мерсь Иван Васильевич. — Мазый ульнесь. Покштям чапокшнызе монь чачома нестэнть.

— Мезекс калавтнизь?

— Аздан. Парик, пенгекс.

А васоло луга лангсто тейтернесь несь цецят.

— Покштяй, цецят — кецязевсь сон.

— Азе пурнак, — ильтязе нуцькантъ, сонсь кармась якамо юртонть ланга.

Друк чалгавсь мезе-бути калгодо ланге. Варштась. Сыргавтыкэлизе туфля прясо — эзь сыргавтово. Мусь лапужа кшни пе ды кармась таргамонзо. Таргизе — ды сеске вивстэ токнозевсь седеезэ. Те ульнесь Сталинэнь гипсэнь вишка бюстказэ. Судозо анеяк тапазель. «Зняро сестэ вешнинь эйсэть каськаваить, анеяк ней мусевить!» — тошкась Иван Васильевич эсь пачканзо. Ды сеске лецтявсь тензэ,..

...Окойники, течи Ванюш прядызе картинанзо. Сон ставтызе эсензэ роботанть вальманть чирес, сонсь мольсь кенкшентень ды тосто кармась ванкшномонзо. Асатыкст церкась эзь редя.

Ушосто совась Ванюшонь тетязо Василий Федорович.

— Тетяй, пей вана вант эняро мелеть, прядыя, — явольтсь Ванюш.

— Прядовсь? Нейке ванса, анеяк кедем ервалдсынь.

Василий Федорович шлинзенардызе кедензэ ды мольсь картинантень. Сон кувать вансь. Ванюшонь сельмензэ чийнесть картинастонть тетянть чамас, чамастонть — картинантень.

Тетянть чамась васпя веселаль, мейле потмургась.

— Мазыйстэ рисовазь вирескак, лесськак, анеяк мезекс рисовик тезэнь сонзэ? Ды еще: сон тонеть, церам, эзь рисовавo. Те мезе копачить лангозонзо? Плащ, нать?

— Лавтов ланганзо шинелензэ «каня», — нусманясто мерсь Ванюш.

— Те эно кадык истя. Чамазо, монень марявп, а сонзэ. Нама, ули мезе-бути ды...

— Мон ванынь, ванынь — эзь содаво ломанесь. Кие истямось? — сась ваксозост шюлансто Анка баба.

— Сталин, — нурькинесть мерсь Василий Федорович.

— Вай, — рукштядизе кедензэ бабась ды озавсь эземетень. — Арази сонзэ можна тонеть рисовамс? Секень учок, тынь кис пекстатадынь... Нарлик, эйлнем...

— Ажукскак, Ванюш. Иля рисовашшо эйсэнзэ. Пелянь, зыян те ялязо кандо тенек. Оно, ве валонь кисэ Гриньконень макесть кото неть. Кучеоломак, церам. Рисовак анеяк сень, мезень парсте содасак.

— Улевельгак бюстозо, мон бу тонадовлинь рисовамонзо. Мейле бу рисовавлиня покшсто, цеця потсо, перть-пельганзо кедте-кедьс кундсезь киштить эйкакшт. Сон пельть вечки эйкакшт. Тень миненек ловнызе ды евтнезьгак евтнесь Зоя Петровна... — Ванюш навизе кисточканзо краскас ды вадризе цилим марто рисовазь ломаненть.

—. Ужо, Ванюш, ня ацирьгале. Раман теть истямо бюстке. Анеяк тонавтнемантъ ня ступтне. Ков седе парсте кармат тонавтнеме, тов рисовамояк тонадат вадрясто. Раман. ке пидеса.

Омбоце чистэнть, кода ладякшпызь ялгатне, истя тейстькак. Ванюшонь кецямотненень арасель пе.

Куш масторонть лангсо мольсь внедеяк внед, веревлеяк верев война, ялатеке эряmось стамбарнэ, апак лотксе мольсь икелев. Сеетьстэ войнантъ ендо сакшность нурькине, лайшемас правтыця серминеть: «Тынк мирденк, церанк... машгобсь героекс...» Лайшематне чиде-чиз яла ламолгадсть. Теке марто чаметь сусекпе, сась вачочить. Ламот кармасть таргоземе...

Виктор АЛТЫШКИН

# БЮСТКЕ

Евтнема

Вана палогонть пандсынек ды раман...

— Эно учоса... — кувакасто укстась церкась.

Анеяк тетяптень евтазь алтамось эзь топавтово. Устабась войнась. Василий Федоровичень санзь малав васепцекс. Сась стака шкат...

...Позда сексня Мурманскойстэ родняет пельде Ванюш мезнень сась посылка — пондошка салтозь селедкат. Велесэ истямо ярсамопелесь а свал ульнесь столь лангсо, сексkак те гостянцентень весе кенярдозевсть.

Весть Ванюш сайсь бабазо экшстэ пель селедка, печксь кши печть ды юшкстась ялгатнень кавапямо. Кавапявксонть явшизе весень ланга, киньгак эзизе обидя. Кудов тукшномсто Ванюшонь тердизе ве еноя Мяколь ялгазо.

—Тон, Ванюш, художникат, маринь, Сталинэнь бюсткензэ вешнят. Тонеть, кортнить, эрявп. Паряк, минекенть рамасак? Лелянь сон ульнесь. Ней лелянь санзь войнав, миненек те палкшкесь а эрявп. Истяк ашти полок лангсо.

Ванюшонь цитнезевсть сельмензэ.

— Сон монень, Мяколь, а рамавп.

— Мекс а рамавп? Ве селедка кандат, мон тонеть максса бюсткенть. Иля арсе, сон теке од, мерят, сырнесэ артозь...

— Аздан кода бабам. Теряется.

Ванюш свал лездась бабанстэнь кудо юткопь тевтнень тейнемстэ. Вана течияк анеяк кенерсь само кудов, сеске кундась тевс. Совавтнесь вандынень пенгть, кантпесь вель, скотинатненень макссь тикше ды симдинзе... Анка баба, зярдо сась шабрасто кудов, нуцькантъ шнамодо эзь пешкеде.

— Вай, нуцькинем, вай, мазый эрьгинем, — дивсесь бабаст. — Тень кисэ нейке пидян теть ал янечинень таштазь алтнэстэ.

— Монень алось а эрявп, — мерсь Ванюш. — Максовлить бу селедка...

— Вай, ды аразп мон а мерян? Ярсак мелеть молемс. Сынь зярс улить.

— Улитень, — поздизе тя нюш пряпзо.

— Кипень эно?

— Ды... Мяколь минкшпи рисовамонь веша. Монень сон вельть эрявп.

— Бути эрявп, сестэ ванды теть максап, алонть жо ялатеке пидеса.

Омбоце чистэнть, кода ладякшпызь ялгатне, истя тейстькак. Ванюшонь кецямотненень арасель пе.

Куш масторонть лангсо мольсь внедеяк внед, веревлеяк верев война, ялатеке эряmось стамбарнэ, апак лотксе мольсь икелев. Сеетьстэ войнантъ ендо сакшность нурькине, лайшемас правтыця серминеть: «Тынк мирденк, церанк... машгобсь героекс...» Лайшематне чиде-чиз яла ламолгадсть. Теке марто чаметь сусекпе, сась вачочить. Ламот кармасть таргоземе...

Ванюшонь авазо анеяк кенерсь само Сура лангсто окопонь чувомсто, панизь Шатура алов ляя шумбра тейтерь-ава марто торфонь таргамо. Бабатнуцькат таго кадовсть кавонест. А истяк эрзятне мерить: нужачись эрьва мезес тонавтанзат. Те ажукс. Анка баба тонадсь кевердезь кемепь пандомояк, карень кодамояк. Чистэ ютко шкапе бабась котьмась керь велькссэ. Субтасто ловнизе: пуромсть кеменст карть. Чокшпе ланга яволявтсь:

— Ванды, эйднем, молян базаров. Мисынь картпень, паряк, рамавп сал. Салонок паморькс эзь кадово.

Базарсо тевезэ лиссь. Картнеде аламольть, сексkак куроксто мпинзе. Салгак рамась. Анеяк салось покольсэль. Ярмакпе сятотсть кавто покольс.

Сась кудов сизезь. Вейке поколенть путызе ваканс ды мольсь пенч пагонтень толкацензэ мельга, калдоргавтызе. Толкацесь арасель. Панижзе столь потмонть, тосояк эзь неяво. «Ков, каня, теня?» — марямга кортазевсь. Эрьва кува вешнесь, толкацесь жо, прок ведьс ваясь, косояк арасель. Вальма лангсо уголсонть аштесь бюсткесь, конань Ванюш чияк кандызе, «Мезе тензэ тевви?» — арсезевсь бабась, санзе, тапардызе нардамо потс ды прясонть кармась мерькамо сал поколенть. Сон истя тейсь эсь тевензэ, мик эзизе маря совицинькак.

— Сюкпря теть, Анка бабай! Те ульнесь Паксяваткин финагентэсь. Велесэ сельме удалга тензэ мерсть хромой Михай.

— Вай, Михал Захарыч, ютак, ютак икелев, ижекс улят, — бабась кадызе тевензэ, эрязасто эскельдясь эзементень, аволдызе икеле пацясонть. — Озак.

— Мон сынь, Анка бабай, вана мезень кувалма: недоимкантъ а капшат пандомо. Те ковгак а маштови. Зярдо, каня, пандсак?

— Ды, Михал Захарыч, ия капшавто. Тонсь содат: пандомс а мейсэ. Скалось каштась, па вазыи, таштап велькске, пиятьса ды пандса, ломанде мекес а кадовап.

Анеяк кортать, будто мон эстень пурпап. Кемемак, монь ак киськенть патяить. — Паксяваткин путызе ваксозонзо тюка портфелензэ, таргась залезтазэ кисет, тейсь цигарка, штопадикисет, тейсь цигарка, штопадизе зепензэ. — Спицькпис а мустонть? — Нейке жарнэ кандан. — мерсь Анка баба ды совась каштом икелев. Михей венстпе кедензэ ваканонтень, конасонть пардамостонть нелявсь бюсткенть алксозо, таргизе пардамонть потсто. Столепть ланге прась бюсткестэнть пелькске. Михей анеяк редизе Сталинэнь чачонть, конань салонь мерькамсто тапавсь судозо, ды натой кирнявтсь таркастонзо... Те шкане каштом икельде началгине марто лиссь Анка баба.

— Т-тон... Истя мезе тепт, бесэнь баба?! — пижакалсь Михей. — Нейке пекстамат! Тон чарькодьсак, мезе тепт? Тепь кисэ... Тепь кисэ... Ине Сталин те, тон эйсэнзэ салт мерькат!

Анка бабань, мерят, кувдатотсь келезэ.

— Мекс чатьмонят? Вава сайтян вельсоветэп, тосто — НКВД-в. Тосо евтасак леметь... Эряви ведь! Тень лемезэ Сталин ланге нарьгамот. Судонзояк мик тапик. А?!

— Ужо, церам, ия пижне. Мон аздыпинь. Сельмтне а неить. Налкшке ды налкшке. Ванюш эзь сета тень, кис те.. Вай, сыре карго, мезе тешь?! Тон уш, Михал Захарыч, теня, ия евтне ломаннень. Чуман. Тондеть башка киняк азды. Жалик Ванюшонь, аволь монь. Монень ялатеке косо куломась, эрямом эряп... Нейке новоляп икелеть куманжа ланге, пильгеть палсесонь, анеяк простямак...

Михай путызе бюсткенть, пельксэнть—ваксозонзо ды ней анеяк канзе прястонзо шапкантъ.

— Тон мезе, ловат те тевенть, паряк, пеетькшпемакс? Анеяк тень кисэ содат, ков тукшныть?

Михай сыремтязе цигаркандо... Эль палы цигаркась, Михай яла чатьмони, анеяк шкапьшкапь косктазевп. Анка бабаяк каштмоли, учи, мезе мери Михай, Окойники, Михеень цигаркась потявсь. Сон путызе цигаркань начко пеить началгосо кулзовонть ланге ды састыне мерсь:

— Эно вана мезе: кекшик ковгак седе васов. Мон тонь эзитнь нее. Анеяк киняк теде ялязо сода. Карминдерий киняк содамо, монеиьгак партнэ а учнемат. Монгак совась преступленияс. Чарькодимяк? Кекшик.

— Нейке... Эно, эно... Вай... Вана пасиба, вана пасиба, — бабась каподизе бюсткенть, капшазь ертовсь каштом икеле цюланонтень ды курокспо марязевсь каська кургова песчувтнэнь ланга бюсткенть калдорсо кеверемазо.

— ...Покштяй, кодамо малый пусмось! — сезпнзе Иван Васильевичень лецтнематнень Анка.

— Мазыйть цецятне. Молодецат. Маштат мазычинить муеме, — шпизе нуцькапзо.

— Те мезе? — пензе тейтернесь покштянть кедьстэ бюстпенть.

— Те... Севонь пелькс. — Стясь мукоренть лангсто покштясь.

— Можна сонзэ ванопс?

— Сон рудазо, Аннушка.

— Пек, нать, рудазов? Пацькапат?

— Рудазов, пацькапат, — мерсь Иван Васильевич ды мейгенерть ертизе бюсткенть мелень бурьянонть потс...

## Стувтозенть эйстэ

(Пезэ. Ушотксось 46, 47, 50 помертнэсэ).

Истя жо «Янстере тешть» ушодсть эсест стихтест проазинень евтнемат. Книгапть апокстызе А. Дуняшин. Хоть се шпинь писательтне а весе совавтозельть те сборникенть, а эрявикс литературной пельксгамотнеде. Сборникень стихтнесэ ды поэматнесэ кортави искусствань моральной сикстонзо, евтави поэтэнть покш бажамозо вангсомс коллегатнень а эрявикс литературной пельксгамотнеде. Снимкасонть: поэтэсь Борис Олейник (вить сно) максы интервью «Литературной газеганьэ» корреспондентэнтень Сергей Киселевень.

ТАСС-нь фотохроника.

Ардатовской уездэнь эрзятнень кортавксось. Мокшонь литературной келенть юрокс связель Темниковской ской губернпятнесэ. Тосо Автономной республинатнесэ несэ надательствань тевтненень яволсь ялгседе покш мель, ламолгадсть кадратне. Седе мейле Мосмитовой карьероуправлениссо трудонь ды зарплатань ладямонь отделизь правтонс.

Производствасо эзь робочатъ кис ламокеть получакшнынь Почетной грамотат.

## ВЕЛЕНЬ КИ

Велень ки...
Пильтнесэ чалксезь,
Янонь кондямо —
Темне.
Сон од шкасто эрьва-валске
Покш ки ланге
Ильтяшнось минек.
Ней ошсто вастя,
Прок авам.
Тяжшев весе —
Пухокс чевте.
Бути кудов уш
А савак —
Тирянь енксонть
Лецтян-невтя.

Николай ИШУТКИН

## ВЕЧКЕМА

Мон тонеть — весе седеем,
Тон — а венстят натой кедеть.
Мон тонеть — эсь ойме лембем,
Тон монь снов — ваповт кельме.
Мон тонеть — сех питней валом,
Тон пандокс чатьмонят яла.
Мон тонеть кеман потмаксос,
Тон монень — вейкеяк ваксос.
Анеяк мон содан, кодамо
Те вечкемась: сэпшт-ламбамо.

## ЁМАВКС

Мекс, каня, лоткинь вечкеметь,
Кевс, нать, лембем эшкевсь.
Сексень эйнекс анеяк леметь
Прась-кадовсь монь мештес.
Менстинек-нолдынек мартот
Уцяскантъ эсь кедьстэ.
Секс авардняк, нать, мартось
Сэнь байге сельведьсэ.

Числав ЖУРАВЛЕВ

## ПАКСЯ

Эрзянь почаня паксятнень трокс
Чиян пупорькшнезь уцяскам каршо,
Кедьсэм рипаня партимкс ды флокс —
Пусмось, локсеень селмо прок, ашо.
Пильгем паксятнень а сюдмн терть,
Ялатеке а ливтяван тестэ.
Пакся, монень тон эрямом перть
Ульнить Чипаекс чопода вестэ!
Пакшакс пееди менельсэнть чись,
Гайги баягакс ломанень морось,
Лей прок, цивтерды асфальтонь кись, —
Лавтовт келемти минек масторось.

УКРАИНСКОЙ ССР. 1990 иень СССР-нь Государственной премия ланге «Мера» стихень книгазо кис аравтозь поэтэсь Борис Олейник. Сборникень ламо стихтнесэ ды позматнесэ кортавн искусствантъ моральной синкстонзо, евтавн поэтэнть покш бажамозо ванстомс коллегатнень а эрявикс литературной пельксгамотнеде.

Снимкасонть: поэтэсь Борис Олейник (винь ено) макеч интервью «Литературной газетань» корреспондентэнтень Сергей Киселевнень.

ТАСС-нь фотохроника.

## Ступтозенть эйстэ

# МОКШЭРЗЯНЬ ЛИТЕРАТУРАНЬ УШОДЫЦЯТНЕ

(Пезэ. Ушотксось 46, 47, 50 номертнэсэ).

Истя жо «Якстере тештесэ» ушодсть асест стихсет печатамо П. Кириллов, В. Радаев, И. Кривошеев, К. Петрова, Я. Григошин (Якуленяй) ды ламо лия поэтнэ.

Стихтнеде башка «Якстере теште» газетасонть печатавшность евтнемат ды лия произведеният. 1923 иестэ печатазь Ф. Чесноковонь «Сыре учитель» васень евтнемазо. 1924—27 иетнесэ — «Кавто княва», «Калдоргадсть ташто койтне» сонзэ пьесатне. Ф. Чесноков ульнесь эрзянь художественной литературань ушодыцятнесэ вейкекс.

А. Куторкинэньгак «Чопудасо», «Керемть» васень евтнемазо печатазельть «Якстере тештесэ».

Редакциясо секретарькс монь марто кувать роботась Алексей Дуняшин. Ломанесь бойкаль. Эрьва тевень тейлизе куроксто. Секретарень тевтнеде башка А. Дуняшин сермадсь стихть, евтнемат, фельстонт. Монень весемеде пек вечкевильть сонзэ пшти кельсэ сермадозь фельстонтнэ. Редакциясто сон тусь тонавтнеме журналистикань институтов. Кучнесть газетас эсь произведениянт С. Салдин, Ильин (Ф. Ильфек), В. Радаев, П. Долгов, Н. Цыганов, Т. Раптанов, Н. Филиппов ды лиятне. Лиякс меремс, эрзянь ламо содавикс писательтне эсест васенце творческой эскельксост тензь «Якстере теште» газетасо.

1928 иестэ «Якстере тештесэ» печатазель «Кедровой пештть» монь евтнемаськак.

Эрзянь литературантъ касомасо 1929 иесь кандсь покш кенярксс. Се иестэнть Московсо Центриздатсо лиссь печатьстэ «Васень сятнт» эрзянь книга. Те книгасонть печатазь 21 поэтэнь стихть, 6 прозаикень евтнемат. Книгантъ апокстызе А. Дуняшин. Хоть се шкань писательтне а весе совавтсэльтъ те сборникентень, ялатеке книгантъ лезэзэ покшоль. «Васень сятнт» книгантъ коряс неявн, кодамо ульнесь эрзянь литературась 1930 иедень икеле, кода писательтне бороцясть од эрямонть кис.

* * *

Зярдо кармась лисеме нема тевтнеде, эрзянь ды мокшонь литературань кельтнеде. Аняк те съездсэнть-кан литературной кельтнеде мезеяк примазь арасельть. Секс эсенек практической роботасонть минь бажинек эрзякс сермадоманок сюлмамс вейке кортавкс марто.

Литературань кельденть «Якстере тештесэ» ульнесть ламо статьят. Сермадынь мон, Е. Окин, И. Прокаев ды ды Ардатовской уездэнь эрзятнень кортавксось. Мокшонь литературной келентъ юрокс саезель Темниковской уездсэ мокшотнень кортавксось.

* * *

Центриздатонь мокшэрзянь сецилянь роботниктнень ульнесть кавто тевест. Васенцесъ — неллязонзо весть нолдамс «Якстере теште» газетантъ, омбоцесъ — редактической губерниятнесэ. Тосо ваннынек, кода седе вадрясто теемс автономиянь проектэнть, кодамо ошонть седе паро ладямс автономиянь столицакс. Ламо арсемадо ды кортнемадо мейле проектсэнть столицакс тешкстазель Саранск ошось. Московов велявтомадо мейле подкомиссиясонть савсь чокшне ланга важодемс эше колмошка ковт: эрявсь паролгавтомс автономиянь проектэнть. Мартон роботасть В. Г. Бажанов — ВЛКСМ-нь ЦК-со мокшэрзянь секциянь секретаресь, Ф. Я. Велин — Тимирязевской сельхозакадемиянь студентэсь, М. И. Миронов — автономиянть теемань коряс ВЦИК-нь комиссиянь члеэнсь.

Подкомиссиянь материалтнэнь коряс мон сермадынь автономиядонть статья, кона печатазель «Якстере тештесэ». Весе неть тевтнень марто монь овсе арасель шкам якамс институтов тонавтнеме. Институтось макссь монень нень отпуск. Мейле савсь омбоце не тонавтнемс васень курссонть. 1927 иестэ редакциястонть туинь ды карминь аняк тонавтнеме. «Якстере теште» газетань редакторкс ульнинь колмо неть.

ВУЗ-со тонавтнемстэ сермадыя «Кедровой пештть» евтнемантъ.

Тонавтнеме туемадон мейле пель иешкань ютазь Центриздатсо мокшэрзянь секциясонть тейсть кавто башка редакциянт: «Якстере теште» газетань редакция ды мокшонь, эрзянь кельсэ книгань нолдамонь редакция. Теде мейле газетань ды мокшэрзянь книгатнень нолдамо тевтне тусть седе вадрясто.

Автономной республикатнесэ иесто иес издательствань тевтненень явовсь яла седе покш мель, ламолгадсть кадратне. Седе мейле Московоо лоткасть нолдамодо мокшэрзянь книгатнень. Сынст кармасть нолдамо автономной республикань ды областень издательстватнеса. Аняк мокшэрзянь, коми ды лия а покш парадтнэнь кельсэ учебниктнень печатамось кой-зярс кадозель Московсо педагогической госиздатсо. «Якстере теште» газетантъ печатасть Москвосо кемень неть. Сонзэ таркас Мордовской Автономной Советской Социалистической Республикасонть кармасть лисеме «Эрзянь коммуна», «Мокшонь правда», «Комсомолонь вайгель», «Ленинэнь княва» газетатнэ, «Сятко», «Колхозонь эряф», «Пионерэнь вайгель», «Якстерь галстук» журналтнэ.

1930 иень мартсто ВУЗ-со тонавтнемась прядовсь. Ушодовсь народной хозяйствань кастомань васень пятилеткань планонть топавтомась. Эрявсть ламо кадрат. Партиясь кучимим Уралов металлургической заводонь строямо. Мартсто уш мон пачкодинь Уралонь Магнит пандонть ваксс, косо ушодозель ине строительствась. Строицятнень ютксо ульнесть ламо мокшат ды эрзят. Секс васень иетнестэ стройкасонть микшесть «Якстере теште» газетантькак.

1930 иестэнть саезь трудинь металлургической комбинатсо: васень кемень нетнень — производствань планировамонь тевсэ, пенсияв туемадон икеде меельце комсь иетнень роботынь комбинатонь известняково-доломитовой карьероуправлениясо трудонь ды зарплатань лядямонь отделянь правтокс.

Производствасо эсь роботантъ кис ламоксть получакшнинь Почетной грамотат, ударникень значокт. Правительствась казинимн «Знак Почета» орденсэ ды иилемедальсэ.

Магниткасо кой-зярдо сермалинь «Якстере тештес», «Эрзянь коммунас», «Сятко» журналс лецтнемат, евтнемат. Аволь весть монькак ульнекшинь Мордовиясо. 1964 иестэнть якинь Саранскоев М. Е. Евсевьевень сядо иень топодема юбилеентъ праздновамо. Седе мейле ульнинь Мордовиянь писательтнень VI-не съездсэ.

1971 иестэ «Эрзянь правда» ды «Мокшонь правда» газетатненень топодсть 50 иеть. «Якстере теште» газетань васень редакторгнэнь эйстэ мон ульнинь сыкамон, секс моньгак тердекшнимизь юбилеентъ праздновамо.

1975 иень октябрясто якинь Мордовиянь писательтнень IX съездс, косо вастневинь эрзянь литературань ушодыцятнень Никул Эркай, Андрей Куторкин, Артур Моро марто.

Мокшэрзянь писательтнень съездсэнть улемстэ мон понгинь прок сэрей пандо пряс, косто вадрясто неявсь эрзянь ды мокшонь кельсэ литературантъ касомань кись Ине Октябрянь революциядонть мейле. Овсе чаво таркасо ушодовсь ды кассь мокшэрзянь советской художественной литературась. Мон арсинь: зяро ней эрзянь ды мокшонь талантливой писательтнеде, конат произведениятнесть вельде тевесть ловнышятнень туртов вадрясто содавикс ды вечкевикс писательксс. Сынст произведениятне печатазь аволь аняк мокшонь, эли эрзянь кельсэ, печатазь рузонь ды кой-кона братской народтнэнь кельсэнк.

П. ГЛУХОВ.

*Ине Изнямонь 45 иетненень*

# Менельсэ — «Сокол – 31»

«Юнкерс» васенце фашистской самолетонзо младшей лейтенантось Иван Кожедуб правтызе 1943 иень июлень 6 числа Курской дугасо менельсэ боень шкастонть.

«Сокол-31» — нетямоль Кожедубонь позывноезэ.

Сы шкань содавикс летчикесь чачсь Украинасо крестьянской семиясо, нюле братнэнь ютксо Иван веженцель. Зярдо теназ топодсть кемготово неть, сась тонавтнеме Мостинской химико-технологической техникумов. 1939 нестэ прядызе тескень аэроклубонть ды 1940 иень февральстэ кучозель Чугуевской авиационной училишав, косо аноксгасть летчикть-истребительть.

Ушодовсь Великой Отечественной войнась, но Иван Кожедубонь, ламодояк-ламо рапортонзо лангс апак вано, кадызь училищас инструкторокс, конань ютавтызь лия таркав — Средней Азиэв. Сон аноксгась летчикть, ды ансяк нень ютазь топавтозель сонзэ лия рапортозо, ды сон поигсь фронтов.

1945 иень маенть самс комсьнилее иесэ гвардиянь майорось Иван Кожедуб тейсь 330 боевой лиятямот ды менельсэ 120 бойтнесэ сонсь правтсь противникень 62 самолетт. Сонсензэ жо легендарной летчикенть фронтсо кавто иень перть вестькак эзизь-правтне. Боевой заданиятнень топавтомсто мезеньгак а пелеманть ды отваганть кис И. Н. Кожедубнень колмокость максневсь Советской Союзонь Героень лемесь.

Войнадо мейле Иван Никитович Кожедуб прядсь кавто академият — военно-воздушной (ней Ю. А Гагарин лемсэ) ды К. Е. Ворошилов лемсэ Генеральной штабонь академиянть. Командной должностьсэль ВВС-сэ, реактивной самолетнэсэ лиятнесь 50 иетнень тополемс. Кочкавсь КПСС-нь XIX, XXI ды весе мейлень съездэнь делегатокс.

1978 нестэ саезь сон — СССР-нь оборонань министерствань генеральной инспекторонь группань военной инспектор-советник, топавты общественной покш робота.

**Снимкасонть:** Советской Союзонь колмокость Героесь, авиациянь маршалось Иван Никитович Кожедуб корты И. Е. Жуковский лемсэ военно-воздушной инженерной академиянь слушательтнень икеле.

ТАСС-нь фотохроника.

ОД КНИГАТ

# Сёрмадыцятне ёвтнить

«И снова в бой» — истя лемдазь Яков Сазановонь книгазо, конань нолдызе Мордовской книжной издательствась. Сонзэ эйсэ евтневи войнань китнеде-янтнадэ, Саранскойса теезь лыжной батальононь боецтнэнь подвигтест, фронтовой оякчиде... Сонсь книгань авторось — комсомолонь Мордовской обкомонь икелень секретарь, Большеигнатовской райононь Селища велесть. Тусь сон фронтов эсь олясо, 1941—42 иень тельня Волоколамск ено Сазанов эсензэ боевой ялгатнень марто сисемкесть якась врагонь тылзя. Ды весе войнань пертькак сон невтсь алкуксонь героизма ды мужества.

Яков Иванович Сазановонь «Снова в бой» книгась — те паро неже касыця поколениянть военно-патриотической воспитаниянь тевсэнть.

Эрзянь-мокшонь музыкадонть ды музыкантнэдэ паро книга сермадсь Н. М. Ситникова музыковедэсь. Сонзэ лемезэ — «От песни до симфонии, или Давайте слушать музыку». Книгантть нолдызе «Детская книга» Ленинградской издательствась.

Кис эйстэнк, эйкакшт, музыкальной школань прядомадо мейле сы тонавтнеме Л. П. Кирюков лемсэ Саранской музыкальной училищав ды понги Нина Михайловнань тонавтницятнень ютксо, се а манялви. Весементь, мезе зярдо-бути сайсь сон эстензэ учителензэ пельдэ 1 № эйкакшонь музыкальной школасо, Л. П. Кирюков лемсэ музыкальной училищасо, М. И. Глинка лемсэ Горьковской государственной консерваториясо, весементь, мезес тонадсь сонсь, сенень тонавтадызь тынкак. Эсензэ книгантть сон сермадызе вейке бажамо марто, штобу тынь вечкевлинк музыкантть, маштовлиде сонзэ кунсоломо, чарькодеме...

**А. ЕФРЕМОВ,**
Мордовской книжной издательствань редактор.

*течи*
ГАЗЕТАТНЕСЭ

**«СОВЕТСКАЯ МОРДОВИЯ»**

Течинь номерсэнть—Свердловск ошонь од ломанень Дворецэ Свердловской областень трудицятнень, партиянь, войнань ды трудонь ветерантнэнь икеле СССР-нь Президентэнть, КПСС-нь ЦК-нь Генеральной секретарень М. С. Горбачевонь выступлениязо, республикань военной комиссаронть полковникенть В. Г. Лукьяновонь марто интервьюсонть евтневи алкуксонь военной службав од ломантнень тунда ильтямонь койтнеде. «Повыцясь, газетась, повыцясь» рубриканть ало Саранскойса од автовокзалонть панжомадо повыцятнень мелест-арсемаст. «Песнь шкань ава» очередной страницась.

**«МОКШЕНЬ ПРАВДА»**

Течинь номерсэнть — Уралсо М. С. Горбачевонь улемадо материал, паксянь роботатнеде подборка, 1990 нень васенце кварталсто МАССР-нь социально-экономической развитиядонть обозрения, В. Николаевень «Зярс кортамотнеде седе ламо» корреспонденциязо, «Сура» крученой изделиянь комбинатонь директоронть, экономической наукань кандидатонть В. Кирюнконь «Мезесь ялгаминенек парсте роботамс ды эрямс?» статьязо, литературной страница, косо печатазь Е. Лапутинэнь «Петрович» былезэ, Г. Пинясовонь юмористической евтнемазо, мокшэрзянь поэтнэнь од стихест, М. Терехинань «Седейсэ рискс марто — роднойденть» корреспонденциязо, республикавантть ды спортто эрьва кодат кулят.

Вана теть на! Келя, «...минек овсе арась эрзянь кодамояк газетанок...», — истя мерсь республикань писательнь вейке вастовомасо Е. В. Четвергов.

Кевкстемс: сон мезе — превсэнзэ?!

«Эрзянь правдань» страницатнесэ. Евгений Владимирович, сестьстэ вастневить тонь статьяткак.

Ды вана друк — «кодамояк газетанок арась!»

— Кие тень ловносы!?

Евтан. Минь, нянть Ольга Егоровна марто (сон МАССР-нь школань заслуженной учитель) ловнынек педе пев. Ды кеман, што еще пек ламо эрзят эсь тиринь кельсэ ловнызь партиянь покш ды эрявикс те документантть.

Лецтязь ялгантень эряви чарькодемс сень, што «Эрзянь правда» газетась — те партийной, политической орган ды сонзэ арасть кодаткак

Сёрма редакцияв

# ВИДЕЧИНТЬ КИС

Бути уш седейга витькстамс, мон ансяк тонть лангс ванозь сермадокшнынь «Эрзянь правдас» Поводимова эрзянь покш велень кезэрень пингень тарказтнеде лецтнемат — «Содамс видечинть». Тень кис тосонь эрицятне кучсть монень ансяк пасибань валт секс, што неть таркатнень аволь ансяк историяст, но ламот мик леместкак а содылизь, седеяк пек одтнэ.

Ды сеньгак евтаса, што те статьясь мейле саезель целанек ды эрзянь кельсэ печатазель Дубенкань «Новая жизнь» райгазетасо. Мезе еще теде мейле эряви тенк, Евгений Владимирович?!

Минь ведь чарькодтяно, мезень кис истя пек кежейстэ тынь каявиде «Эрзянь правдантть» ды сонзэ роботниктнень лангс. Кода пачтязель, газетань редакторось отказась печатамс косояк апак сермацто общественк уставонзо. Ды видестэ тейськак. Теде мейле, кода народсо кортыть, шлеясь адашантть пулонзо алов савсь. Нурькинестэ, тынь аксунгадыде, арсезевиде пандомс кежть. Ды тенень тондавсь шка...

Кеман, што улысь истя. Бути жо манявкнь, сестэ простямизь, Евгений Владимирович. Но, арсяц, озинь манявно, земляк ялгай!

А уш Р. С. Кемайкинадо, бути алкукс истя апак кирдеэсь пранзо ветясь, сестэ а мезэть кортамскак. Кода ансяк велятвось келезэ севномс-позоряме «Эрзянь правдантть» сень кинес, мезе сонзэсь страницатнес печатызе партиянь XXVIII съездэнтень КПСС-нь ЦК-нть Платформанзо, ды кеть страницатнень лемдямс практакс?! Ды верьга вайгельть сеземс:

— Кие тень ловносы!?

Евтан. Минь, нянть Ольга Егоровна марто (сон МАССР-нь школань заслуженной учитель) ловнынек педе пев. Ды кеман, што еще пек ламо эрзят эсь тиринь кельсэ ловнызь партиянь покш ды эрявикс те документантть.

Лецтязь ялгантень эряви чарькодемс сень, што «Эрзянь правда» газетась — те партийной, политической орган ды сонзэ арасть кодаткак правданзо а печатамс эсь страницатнесэ партийной истят документнэнь.

Монь еще вана мезесь ацирьгавты,

Мезес ансяк тынь, республикань писателень промксов пуромозтне, пачкодиде? Кармиде лабордомо газетань редакторонть роботасто панемадо. Кевкстематадо: улить ли истят праванк?! Нама, арасть! Монень маряви, вастовомасонть тынь эсь пранк ветянде прок аволь формальной митингсэ. Виськс кисэнк! Писательтне свал ловонить валдо мелень-арсемань кандыцякс. Тынь жо теряятынк тиринь кельсэ лисиця газетантть рудаз ведьсэ валномо. Тесэ мон целанек аштян И. Брыжинскоень ено, конась аволь умок евтызе эсь валонзо тень коряс эрзянь газетасонть.

Мезеяк а мерят, пек паро мероприятня тешкстакшнось ютавтомс Писатель союзонь правленияись — «Газетась ды писателесь» чинь повесткань коряс. Ды истя бу эрявольгак теемс. Озамс кругловой столенть экшс. Вадринестэ кортнемс, кода бу седе парсте теемс газетантть, мейсэ тензэ лездамс. Нама, текемь пингстэ весе асатыкстнэньгак лангс лиятемс. Вейсэнь вийсэ муемс сынст витемань китнень. Но истя тынк зэль лисе. Мекевланк...

Мон шкан «Эрзянь правда» газетантть. Васняк секс, што сон сермадови монь тиринь кельсэ. Ды тематиказонк эрьва кодамо. Ламо сермады перестройкадо. Вастат эйсэнзэ политической, партийной, советской темас материалт. Домкасто евтнинь передовой опытть, арендатородо ды ламодо лиядо. Пек мельсэ тукшнять сонзэ литературной страницатнеяк, мо-

ельце колонкаськак. А уш «Мизолкс» рубрикантть ало печатазь евтнематнень ловномсто пекетькак ракамодонть аль сести ды седе тов...

Арсян, монь меленть явить «Эрзянь правдань» сехте ламо ловныцятне. Кеман, пек кеман!

Паряк, тынь, вере лецтязь ялгатне, арсетядо: ков мон, рядовой ломань, пенсионер, эцян эсь кортамон марто судямо газетадо.

Паряк. Но прянь апак шна мерян, што монтак ведь аволь ленгестэ стазян. Газетасо койме зе чарькодян. Ведь сонзэ марто сюлмавинь еще сестэ, зярдо 1924-це нестэ «Якстере тештесэ» появась монь васенце а покш корреспонденциям. Те ульнесь Поводимова велень вейке самогонщик ланга. Седе мейле малав весе эрямом сюлмавозь газета марто. Куватьс важодинь райгазетасо. Отделэнь прявтсто касынь редакторонь полавтыцякс. Казеазян Мордовской АССР-нь Верховной Советэнь Президиумонь Почетной грамотасо. Лемеи сермадозь МАССР-нь Журналистэнь союзонь Почетной книгас...

Кадык тынк мельс а тукшны «Эрзянь правда» газетась. А эно кода мертядо чарькодемс сень, што сон минек республикань ды мик Всесоюзной творческой конкурстнэсэ свал лисни изницякс. Вана неть читнестэяк пачтязель, што те газетась таго занизе Мордовиясо васенце тарканть войнань ды трудонь ветерантнэнь эрямост ды сынст кис мелявтомань коряс тематикантть парсте невтемандзо кис. Ды седе тов...

Ансяк кемеде, вечкевякс ялгат, што те статьянть мон сермадыя аволь сень кис, штобу лисемс вадрякс редакциянь коллективенть икеле. Чарькодинизь, аволь. Ведь монгак сынст лангс кой-зярдо эсь койсэ кежеван сень кис, што ламо материалон а печатыть. Но газетась — те ведь аволь резинань парго, тозонь весе вздрук а кельстятано. Тень эряви чарькодемс.

Сермадынь видечинть кис. Эзинь кирдеве кадовомс чатьмонидкс статьянть «Кода эролтне чумондызь прястловномадонзо мейле, конась печатазель «Эрзянь правдасо» (1990 нс. апрелень 3-це чи). Ведьть уш сон пек ацирьгавтыми. Секскак евтыя эсь мелем сонзэ коряс вана истямо ладсо.

**И. БУЯНОВ,**
1932 нестэ саезь КПСС-нь член, СССР-нь Журналистэнь союзонь член.

Саранск ош.

*Модамарась — омбоце кши*

**«Евтнеде, инескеть, кода кастомс пирсэ ранней сортонь модамарь!»**

**С. ЛАВРИНА,**
Сернси ош.

Содазь, пана нестозь модамарьсэнть кирдевить ломанеть организмэнзэ турпсэ пек эрзянь вельтязат. Истямо эмезэнть ансяк ютавтомс модамарень озавтомадо 45 чидо икеле. Видьмекскс кочкить сехте ведря, шумбра эмежтинь, комнатнень стальмост 50—80 грамот. Теде мейле

колмо-киле недядо мейле уш можна таргамс сынст ярсамс.

Кода аноктамс видьмекстнэнь? Теде мелявтома модамарень озавтомадо 45 чидо икеле. Видьмекскс кочкить сехте ведря, шумбра эмежтинь, комнатнень стальмост 50—80 грамот. Теде мейле

Те лездыть седе бойкасто лисемс растениятненень модастонть ды получамс седе сюпав урожай.

Модамарень озавтыть рядовой способсо (60х30 сантиметрат сэрькать кодат

**ЮТКО ШКАСТО**



**СОДАТАДО ЛИ ТЫНЬ?..**

▲ Масторонть лангсо сехте покш книга нолдасть Франциянь Тулуз ошсо. Изданиянть покшольмазо 3х4 метрат, стальмозо — кавкссо тоннат.

Книгась аравтозель витрина лангс шкастонть, зярдо сонзэ издательствась текшстась цачома чистэнзэ 150 иетнень. Колонкьгемень страницатнесэ (эрьванть стальмозо 200 килограммат)— эсь ошонь содавикс ломантнеде евтнемат, сынст биографнэт.

▲ Калифорниянь университетэнь ученойтне састь мельс, што Чилиенть ули тештезэ-спутникезэ, кона 28 миллионт иетнестэ весть ютиця овсе модавть малава ды иертни лангозонзо пек ламо кометат, мезесь, содазь, парс а ветя.

Гипотезась ацирьгавтницця, но теде евтнезь, американской журналось «Интеркэшнэл» оймавты ловныцятнень, што бути истямо лисиця, сон кармя улеме 15000000 неде а седе икеле.

▲ Наиси ошонь (Франция) вейке кудонть лангсо появась кроссворд, конань покшольмазо 12,5х12,5 метрат. Кроссвордсонть 4245 валят. Сонзэ лангсо ответзянь туртов нолдазь 32 страницасто башка книжкинэ.

▲ Од неделть икеле Япониясо ютавтневить пижицицянь конкурст. Те шкастонть тосонь эрицятненень можна кува поигсь ертнемс шукшпрят, правтнемс фонарень палмантть, пижнемс верьга вайгельть.

Пижнемань конкурстнэсэ лововить вайгелень внезэяк, евтазенть содержаниязояк.

▲ Голландиясо карсемапезень фабрикань азорось, штобу поигомс рекордонь книгас, аноктась масторонть лангсо сехте вонш туфля. Сонзэ кувальмозо 103 сантиметрат, стальмово—18 килограммат.

▲ Польшасо, кезэрень шкатнестэ, медесь лововсь корольтнень ярсамопелекс.

Комсь неде теде икеле Познань ошонть эйстэ аволь васолю теезель покш пешке пире, ков пурнаезельть эрьва кодат нешкть: ломаненть конядткак, шайтяконь, шахтеронь чачосояк.

▲ Таиландской столицанть (полное а весть арсесть) Эйфелевой башня, Римсэ — Колизей, Египтесэ—пирамидат. А мезе сынст уль, Бангкоксо? Кувать яжасть пряст. Мелест-арсемаст топавтызе вейке миллионер, кона явсь статьшка ярмакт эсь столицасо символонть строямс: слоноць чачсо азростат. Сон коллазельгак мезелев.

## Модамаресь—омбоце кши

**«Евтнеде, инескеть, кода кастомс пирес ранней сортонь модамарь!»**

С. ЛАВРИНА,

Саранск ош.

Содазь, рана кастозь модамарьсэнть кирдевить ломанентъ организманзо туртов пек эрявикс веществат. Истямо эмежентъ танстензэ можна варчамс уш мюльсэ, бути озавтомс модамарень вана кодат сортт: «весна», «искра», «воротынской ранней», «сосновской», «белорусской ранней».

Неть сортонь растениятне модас озавтомадо мейле кармить сюлмамо вишка модамарнеть 60 чинь ютазь, седе тов колмо-ниле недлядо мейле уш можна таргамс сынст ярсамс.

Кода вноктамс видьмекстнэнь? Теде мелятома модамаренть озавтомадо 45 чиде икеле. Видьмексэкс кочкить сехте вадря, шумбра эмежтнень, конатнень сталмост 50—80 граммат. Теде мейле модамаренть ладсить чувтонь ящикка, конатнень эряви путомс валдо помещениязс (эйсэнзэ температурась улезэ 15—17 градуст лембе). Истямо таркасо лисевкстнэ кармить седе виевать.

Модас озавтомадо икеле лисезь модамартнень а берянь почодомс куловсо (1 стопка 20 килограммат модамарьс).

Те лездыз седе бойкасто лисемс растениятненень модастонть ды получамс седе сюпав урожай.

Модамаренть озавтыть рядовой способсо (60х30 сантиметрат схемантъ коряс), модантонь валявить 5—6 сантиметрань сэрьсэ.

Растениятнень лангсо цецятнень появамодост икеле вадря ули хоть весть валномс корентнэнь ведьсэ ды «андомс» органической удобрениясо. Аняк теде мейле можна вальцемс модамартнень.

## Бути строятадо кудыне...

Тыненк макссть сад пире алов мода, бажатадо строямс эйзэнзэ кудыно. Но а содатадо, кодамо фундамент теомс—бетонсто валозь или связянь.

Те ашти васняк сень эйстэ, кодамо мода сатотсь тенк участкасонть. Бути сезонев, то седе паро фундаментэнть валомс бетонсто. Истямось седе вадрясто цидярды начко шкане модантъ тороземеманзо.

Валозь (лиякс ленточной) фундаментэнть текть модань се слоентъ видьс, кона тельна а понги кельмемс. Чувозь траншеянь алксонть эряви пештямс песоксо 15 сантиметрань сарьсэ.

Штобу кудыненть строямодо мейле фундаментэнть перька илязо таштавкшно пиземе ведесь, тень кис фундаментэнь стенатнестэ эряви валомс кеме растворсо отмосткат. Ялатеке кудонть строямсто сонзэ туртов таркантъ эряви кочкамс пандо чамасо. Сестэ кодаткак ведть а лавшомгавтсызь фундаментэнть нардевчинзэ.

Ды еще вейке совет: илядо озавтне дачань кудыненть малас истят чувтт, конат нолдыть модантень виев, кувака корент. Умаринатне, примеркс, улест кудыненть эйстэ самай аламо авте метрань таркашка.

А. ЕФРЕМОВ,
Мордовской книжной издательствань редактор.

### «МОКШЕНЬ ПРАВДА»

Течинь померсэнть — Уралсо М. С. Горбачевонь улемадо материал, пакснянь роботатнеде подборка, 1990 нень васенце кварталсто МАССР-нь социально-экономической развитиянь донть обозрения, В. Николаевень «Зярс кортамотнеде седе лямо» корреспонденциязо, «Сура» крученой изделиянь комбинатонь директороить, экономической наукань кандидатонть В. Кириенконь «Мезесь мон киненек парсте роботамс ды эрямс?» статьязо, литературной страница, косо печатазь Е. Лапутинэнь «Петровна» былезэ, Г. Пинясовонь юмористической евтнемазо, мокшэрзянь поэтэнь од стихест, М. Терюхинань «Седейсэ риякс марто — роднойденть» корреспонденциязо, республикаванть ды спортто эрьва кодат кулят.

Кеман, што ульсь истя, Бути жо манявинь, сестэ простямнязь, Евгений Владимирович. Но, арсян, эзинь маняво, земляк ялгай!

А уш Р. С. Кемайкинадо, бути аликукс истя апак кирдеэсь прянзо ветясь, сестэ а мезть кортамскак. Кода аняк велятвось келезэ сезнэмс-позорямс «Эрзянь правдать» сень кисэ, мекс сонэсь страницатнес печатызе партиянь XXVIII съездэнтень КПСС-нь ЦК-нть Платформанзо, ды неть страницатнень лемдямс: пракстакс?! Ды верьга вайгельть сеемс:

Мон шнан «Эрзянь правда» газетантъ. Васняк секс, што сон сермадови монь тиринь кельсэ. Ды тематиказонь эрьва модамс. Лемс сермады перестройкадо. Вастатъ эйсэнза политической, партийной, советской темас материалт. Домасто евтнеть передовой опытта, арендаторддо ды ламодо лиядо. Пек мельсэ тукшныть сонзэ литературной страницатнеяк, модоли ярсамопельс, 8. Ледема шкасто артиллерийской орудиянть удалов потамозо. 9. Кодамо-бути граница ютксо модань участка. 11. Советской кинодраматург, «Баллада о солдате» фильмань тенцятнесть вейкесь. 12. Пакснь робота. 13. Машинань ой. 14. Знамя. 15. Чувтонь пелькс. 20. Покш казне. 22. Армянской писатель, историограф. 23. Ведьсэ кевень, песоконь таргиця агрегат. 24. Умарень сорт. 27. Трудовой аволь покш коллектив. 28. Животноводствань продукт. 30. Ош Украинасо, конань лемезэ сюлмавозь разведчикенть Н. Кузнецовонь марто. 32. Мускемань чакш. 34. Музыкально-театральной произведения. 35. Религиясо сюконякшномань объект. 36. Латвиянь народной писатель. 38. Материал, конасто кодыть карть. 39. Греческой алфавитэнь васенце буквась. 42. Орма. 44. Лей Африкасо.

И. БУЯНОВ,
1932 нестэ сазь КПСС-нь член, СССР-нь Журналистэнь союзонь член.

Саранск ош.

## ЮТКО ШКАСТО

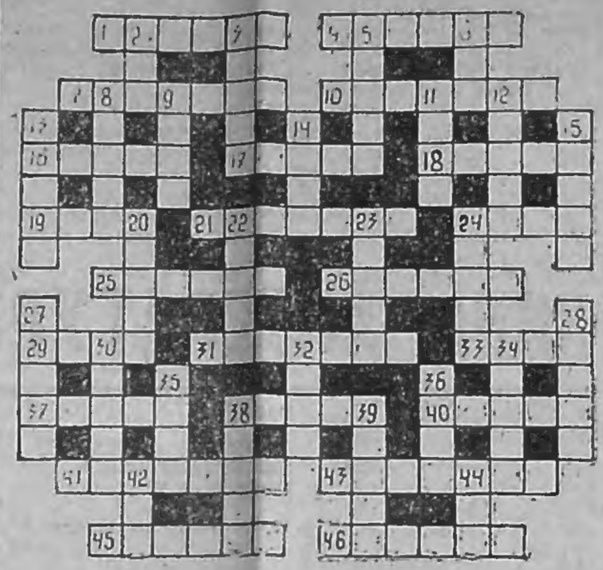

## КРОССВОРД

**Керш ендо витев:** 1. Ягода. 4. Связень роботник. 7. Зерновой культура. 10. РСФСР-ез автономной республика. 16. Столовой посуда. 17. Географической картань пурнавис. 18. А. Чаковскоень романозо. 19. Вирень ракша. 21. Веле Ичалковской районсо. 24. Цеця. 25. Вейс вачказь пулт. 26. Веле Большеберезниковской районсо. 29. Французской писатель. 31. Синемапель. 33. Ловсонь продукт. 37. Калонь куцемка. 38. Продовольственной культура. 40. Штамповамонь машина. 41. Веле Темниковской районсо. 43. Государства Юго-Восточной Азиясо. 45. Медицинскоя роботник. 46. Канат, кува максовк токось.

**Верде алов:** 2. Атмосферной осадка. 3. Советской писатель, «Одиночество» романонь авторось. 5. Зарплатантъ счетс ярмаконь максома. 6. Кев, кона

**ОТВЕТТ**

**кроссвордонть лангс, кона печатазель апрелень 21 чистэ**

**Керш ендо витев:** 7. Боян. 8. Кой. 9. Бас. 10. Иран. 12. Тактика. 13. Пичерки. 14. Циркуль. 15. Кузнеция. 20. Пондо. 22. Астра 24. Кроссворд. 25. Палаш. 26. Орест. 30. Громова. 34. Пифагор. 35. Блокада. 36. «Арктика». 37. Амур. 38. Илья. 39. Май. 40. Крит.

**Верде алов:** 1. Розгин. 2. Андрей. 3. Кортик. 4. Калаця. 5. Ципака. 6. Пароль. 11. Стена. 16. Угломер. 17. Цаголов. 18. «Мокша». 19. Валов. 21. Ожа. 23. Рос. 27. Систа. 28. Пинеме. 29. Самара. 30. Грабля. 31. Абакан. 32. Скобка. 33. Одонця.

**Редакторось**
**В. И. КЕЧЕМАЙКИН.**

## ТВ

### СУБУТА

**АПРЕЛЕНЬ 28 ЧИ**

Васенце программась. 6.30 — 120 минутат. 8.35 — Документальной телефильма «Радуга». Азербайджансо тундонь «Новруз» праздниктенть (Баку). 9.05 — Фильмась — эйкакштнеиень. «Завтра выйдешь?» «Узбекфильмась», 1980 не. 10.10— «Кезэрень шкань гайть». Концерт. 11.00 — «Эряк, Мода»! 12.30 — «Шкась». 15.30 — «ТСН». 15.45 — РСФСР-нь музыкальной фольклорось. 16.30 — «Дальней Востокось». Киножурнал. 16.40 — «Образ». Старшеклассниктненень литературной передача. 18.00 — «Партнер». Коммерческой вестник. 18.30 — «Шкась». 19.00 — «Оякснинь меридиант». Концертэсь, кона алтазь роднялгавтозь ошонь Всемирной чинтень. 19.30 — Мультфильма «Аистенок Ки». 19.40 — Режиссероить Л. Луковонь фильматне. «Два бойца». Художественной фильма. Ташкентской киностудиясь. 1943 не. 21.00 — «Шкась». 21.55 — Хоккей. Мирэнь чемпионатось. Финальной группань командатнень матчось. Невтеви Швейцариясто. 00.30— «ТСН».

**Омбоце программась.** 8.00 — Валскень гимнастика. Тонавтнемань программа: 8.15 — Научно-популярной фильма «Рембрандт. Офорты» («Леннаучфильмась»). 8.35, 9.35 — Историясь 6 класс. Древней Грециянь евкстнэ. 9.05 — Итальянской келесь. 10.05 — Научно-популярной фильма «Вначале было...» («Леннаучфильмась»). 10.35, 11.35 — Историясь. 9 класс. XIX пингень 70—80 нень робочей движенияс ды Россиясо марксизмонть весеменень пачтямось. 11.05 — Авам, тетям ды мон (невтеви апрелень 22 чинь передачась). 12.05 — Одс невтевиця телефильмань сеансось «Дом отца твоего». 2 сериясь. 13.15 — «Эрямо, кона максозь моронтень». Моры РСФСР-нь народной артисткась А. Стрельченко. 13.55 — Документальной телефильма «Про горе и море, да малых детей». Шевченко ошсто Заговской койтнень покш семидонть (Саратов). 14.20 — «Тыненк лисемс, артист». Елена Ласько. 17.50 —Кулят (С). 18.00 —Кулят мокшонь кельсэ (С). 18.10 — «Минь ды минек эйкакштне» (С). 18.50 — Од седицянь республиканской ды васенце Всероссийской конкурсонь лауреатнэнь ды дипломантнэнь концертэст (С). 20.00 — Сэтьме удома, вишкинеть! 20.15 — Хоккей. Финальной группань командатнень матчось. Невтеви Швейцариясто. 21.55 — Васенцеде ЦТ-нь экранонть лангсо. «Бухарестский паспорт». Художественной фильма. Румыния, 1983 не.

### НЕДЛЯЧИ

**АПРЕЛЕНЬ 29 ЧИ**

Васенце программась. 6.30 — 120 минутат. 8.30 — «Спортлотонь» тиражось. 8.45 — Документальной фильмат. 9.15 — Мультфильма «Приключения Ивашки». 9.35 — Хоккей. Мирэнь чемпионатось. Финальной группань командатнень матчось. Невтеви Швейцариясто. 11.35 — Седи И. Калер (скрипка). 12.30 — «Шкась». 13.00 — Моры ды танцови отксперась. 13.15 — Изнямонь 45 нетненень. «Так и будет». Художественной телефильма. 1 ды 2 сериятне. СССР-нь Гостелерадионть заказонзо коряс Свердловской киностудиясь, 1979 не. 15.30 — «ТСН». 15.45 — Мультфильма «Остров капитанов». 16.15 — СССР-нь народной артисткантъ И. Архиповань концертэзэ. 16.45 — Изнямонь 45 нетненень. Документальной телефильманть премьера «Леонид Александрович Говоров» (Ленинград). 17.15 — «Велень час. Панорама. 18.30 — «Шкась». 19.00 — Мультфильма «Девочка и лев». 19.15 — Васенцеде ЦТ-нь экранонть лангсо «Суперограбление в Милане». Художественной фильма. Италия. 21.00 — «Шкась». 21.30 — «Мельть-арсемат эрямодонть». Неделячинь нравственной проповедь. 21.45 — П. И. Чайковский. 100 романст. 22.05 — Футбольной обозрения. 22.35 — «КВН-90». Днепропетровской государственной университетэнь ды Киевской политехнической институтонь командатнень вастовомаст.

**Омбоце программась.** 8.00 — Валскень гимнастика. 8.15 — Мультфильмат: «Страшная история», «Волшебное кольцо». 8.45 — «Орожиямонть» марто вастовома». Телевизионной очерк. 9.15 — Союзной республикатнень кинопублицистикась. Документальной телефильмань премьера «Постриженик» (Киев). 9.45 — «Бухарестский паспорт». Художественной фильма. Румыния, 1983 не. 10.50 — Документальной телефильма «Неожиданный Вьетнам» («Экран»). 11.40 — «Семеро смелых». Субтитра марто художественной фильма. «Леннфильмась», 1936 не. 13.10 — «Россиянтень вечкезь». Н. Осипов лемезэ Государственной академической рузонь народной оркестрантъ концертэзэ. 14.05— «Коллаж». 14.10 — Тееведе содавиксэкс: Теймураз Мурванидзе. 14.30 — Видеоканал «Советская Россия». 17.00 «Пляне». Международной программа. 18.00 — «Чиде чис». Информационной программа. Эрзянь кельсэ (С). 18.30 — «Паро чокшне! Саранск» (С). 19.00 — Футбол. СССР-нь чемпионатось. «Шахтер» — «Спартак». Невтеви Донецкойсэ. Перерывсэ—19.45—Сэтьме удома, вишкинеть! 20.50 — Волейбол. Мировой лигань первенствась. Ceратне. СССР-нь сборноесь — Голландиянь сборноесь. Невтеви В. И. Ленин лемезэ Центральной стадиононь вишкине спортивной арекастонть. 21.35 — Н. В. Гоголень произведениязнень экранизациясь. «Женитьба». Художественной фильма. «Леннфильмась», 1977 не. 23.10 — Бокс. СССР-нь ды США-нь сборной командатнень матчось. Невтеви «Олимпийский» спорткомплексстэнть.


эрзянь правда

МИНЕК АДРЕСЭСЬ: 430000, Саранск ош, центра, Советской ульця, 22 кудо

ТЕЛЕФОНТНЭ (АТС): редакторонть — 4-56-21, редакторонь заместителенть — 4-59-17, ответственной секретаренть — 4-55-23, секретариатонть — 4-54-22, отделтнэнь: партийной эрямонь — 4-52-92, 4-51-04, культурань — 4-44-43, 4-43-38, велень хозяйстванъ — 4-52-02, 4-53-94, промышленностень — 4-56-33, 4-43-38, сермань ды массовой роботань — 4-12-88, 4-14-02 переводчиктнень — 4-55-46, корректортнэнь ды выпускающеентъ — 7-63-63; дежурнойтнень — 7-67-77, бухгалтериянь— 4-60-09.

Индексэсь 52783.

Газетась неделязонзо лиси колмокстъ: овторникстэ, четьверькстэ ды субутасто.

Печатазь издательствонь полиграфиянь ды книжной торговлянь тевтнень Мордовской АССР-нь Госудапственной комитетэнь «Красный Октябрь» типографиясонть.

Ю-02203. Заказось 3000.